AÑO XXIV N.o 8,424
Fundado el 14 de Enero de 1917

LA NACION

(EMPRESA PERIODISTICA "LA NACION" S. A.)

TIEMPO PARA SANTIAGO HOY: Bueno, con probable nublado matinal
Oficina Meteorológica de Chile
Ministerio de Defensa Nacional

EDICION DE 20 PAGINAS — SANTIAGO DE CHILE, SABADO 28 DE DICIEMBRE DE 1940 — PRECIO EN TODO EL PAIS: 80 CENTAVOS

Barco corsario alemán bombardeó intensamente la Isla de Naurú

La nave tenía nombre japonés y enarbolaba bandera de la misma nacionalidad

Graves daños, pero ninguna víctima

Naurú, que forma parte de las Islas Gilbert, pertenecía al Reich antes de la Gran Guerra

MELBOURNE, 27 (U. P.).— El Premier, Mr. H. G. Menzies, anunció que un merodeador alemán enarbolando bandera japonesa, bombardeó intensamente a Nauru, una de las islas Gilbert.

Se informa que el barco tenía un nombre japonés.

Dícese que el bombardeo causó perjuicios considerables pero no hubo víctimas.

Nauru a veces llamada isla Tranquila era una posesión alemana que está administrada por Gran Bretaña bajo mandato de la Liga de las Naciones, y ubicada a 40 kilómetros al sur de la línea ecuatorial, cerca de 3.200 kilómetros al noreste de Australia.

MELBOURNE, 27 (A. P.).— Mr. Menzies expresó en su declaración: "Nauru está enteramente indefensa contra un ataque como este y debe estarlo así de acuerdo con el mandato otorgado por la Sociedad de las Naciones. El enemigo conoce este hecho, lo que quita toda justificación a este acto de su parte, que es un crimen mayor debido a que fué realizado bajo bandera neutral. El corsario atacó bajo nombre japonés y bandera japonesa —de un país con el cual estamos en paz".

Agregó M. Menzies que la policía de Nauru constituye su único medio de defensa.

NAURU CARECE DE IMPORTANCIA ESTRATEGICA

LONDRES, 27 (A. P.).—Fuentes británicas dicen no tener otras informaciones con respecto al bombardeo de Nauru fuera del anuncio hecho por el Primer Ministro de Australia, Mr. Mezies y que la citada isla es rica en nitratos, pero que carece de importancia estratégica.

Las mismas fuentes manifiestan que se sabía que un corsario alemán recorría esa parte del Pacífico en los últimos meses.

La Oficina de Correos anuncia que toda la correspondencia para Nueva Zelandia, islas de Cook y de Tonga que fué despachada a fines de octubre, se perdió a causa de la acción del enemigo.

TOKIO, 27 (U. P.).— La Armada y otros círculos oficiales están actualmente sin informaciones respecto al merodeador alemán que usa bandera japonesa; sin embargo, dicen que estudiarían seriamente el asunto para el caso de facilitar una información completa.

Se estima aquí que el merodeador pueda posiblemente ser aquel barco noruego que causó tanta curiosidad en los muelles de Kobe, cuando llegó el 5 de diciembre y partió al día siguiente con rumbo desconocido, después de aprovisionarse durante sus 12 horas de estada. En los muelles se cree por lo tanto, que sea este el barco alemán que se menciona.

SE CREE QUE HITLER PROYECTA UNA CAMPAÑA SENSACIONAL A FIN DE RESTABLECER EL PRESTIGIO DEL EJE

¿Ataque a Grecia? ¿Invasión de Inglaterra? ¿Invasión de España para atacar Gibraltar?

(CORRESPONDENCIA DE O. JANSEN, EXCLUSIVA PARA "LA NACION")

WASHINGTON, 27.— (Especial).— Aumenta la creencia en los círculos oficiales locales de que Hitler proyecta hacer algo espectacular en el futuro próximo, a fin de salvar a su vacilante socio en el Eje y también para rehacer el menoscabado prestigio del Eje.

Hay tres posibilidades que se consideran en dichos círculos: un intento supremo para invadir Inglaterra; una invasión a España para atacar Gibraltar; y salvar a los italianos de la desastrosa campaña en Grecia, atacando a dicho país por Bulgaria o Yugoeslavia.

Por esta razón, las noticias no confirmadas de que los alemanes están concentrando una gran fuerza en Rumania han sido recibidas aquí con sorpresa, ya que parece la ruta más fácil en lugar de dar margen a una acción espectacular. Cualquiera de las tres rutas (Rumania, Bulgaria o Yugoeslavia), están llenas de amenazas, ya que tal paso en los Balcanes podría lanzar a la lucha a Alemania con Rusia y con Turquía. Otro intento sin éxito para invadir Gran Bretaña podría ser la ruina del propio Hitler en Alemania.

Hay opiniones contradictorias sobre la posibilidad de una invasión de España en el futuro cercano, pero hay unanimidad para considerar que el ejército alemán se encontraría con varias y grandes dificultades. Dicen en los círculos diplomáticos que hasta ahora Franco no se ha mostrado dispuesto a permitir el paso por España o la ocupación alemana de ella, y que, por el contrario, hay indicaciones que se ha opuesto a ello con el propósito de mantener a España fuera del conflicto. Haciendo consideraciones sobre esta base, se ha dicho que si Alemania deseara entrar a España sin encontrar oposición, debería, primera y necesariamente, deponer a Franco.

Los expertos militares afirman que la dificultad inicial de Hitler en un ataque a España sería la pobreza del sistema ferroviario y caminero español. La trocha de los ferrocarriles españoles es diferente de la empleada en Francia y Alemania, y requeriría transbordos al pasar desde Francia; tampo se podría emplear el material rodante francés o alemán para suplir la falta de equipo que sufre España como consecuencia de la guerra civil.

Tampoco podría Hitler recurrir al empleo del material rodante normal español, ya que, según lo ha manifestado una fuente española, hay en servicio sólo unas 700 locomotoras de las 2.000 que había antes de la guerra civil; además, sólo se cuenta con 18.000 a 20.000 carros de carga, de 70.000 que había antes.

Debido a la falta de materiales y fondos el sistema caminero se encuentra en situación similar; además, los caminos están en mal estado, y hay muchos puentes todavía no reparados. A esto se unirá la escasez de gasolina.

En España hay también escasez de alimentos, lo que obligaría a Hitler a abastecer su ejército desde las bases alemanas y francesas, cuestión difícil por los factores ya enumerados.

Por último, la mayoría del pueblo español es católico romano y se opina que, como tal, se mostraría hostil a una invasión alemana, la que podría provocar desórdenes internos que, si bien no podrían impedir la invasión, serían una desventaja más para las maniobras alemanas.— O. Jannsen.

Italianos levantan nuevos fuertes en Tobruk

CAIRO, 27 (A. P.).— Se informa que, por orden de Graziani, miles de obreros italianos están levantando fortificaciones adicionales en Tobruk, segunda línea de defensa del ejército italiano en Libia, aparentemente con el fin de contener a los británicos en caso de que caiga Bardía.

Sin embargo, los italianos no consideran como un hecho la caída de Bardia y los prisioneros dicen que la guarnición allí destacada está resuelta a poner en escena un "nuevo Alcázar" emulando la exitosa defensa de los nacionalistas españoles en la guerra civil de España.

Cónsul de Bélgica llama a las armas a sus compatriotas

El ejército de la Bélgica libre luchará al lado de los británicos

NUEVA YORK, 27.— (U. P.).— El Daily News, informa que el Cónsul General belga en esta ciudad Chares Hallaert, llamó a las armas a todos sus compatriotas, a fin de que formaran e lejército de la Bélgica Libre, para luchar al lado de los británicos. Se formarán unidades armadas que se incorporarán al ejército británico y no una fuerza separada.

Hallaert urgió a sus compatriotas a ponerse en contacto con el Cónsul belga más cercano con relación a su "actual estado militar". El llamado afecta a todos los súbditos belgas nacidos entre el 1.o de enero de 1915 y el 31 de diciembre de 1921. Añade que también se aceptarán voluntarios entre 16 y 36 años.

Expresó que en Londres estaba funcionando activamente un Gobierno "constitucional" belga.

Festejos al Embajador Luca de Tena en B. Aires

BUENOS AIRES, 27.— (U. P.).— El Embajador de España, Marqués de Gamáz, ofreció un almuerzo en el Jockey Club, en honor del Embajador de España en Chile, Marqués Luca De Tena. Asistieron a la manifestación, calificadas personalidades diplomáticas, entre las cuales estaba presente el Embajador de Chile en Argentina, señor Conrado Ríos Gallardo y el Jefe del ceremonial, doctor Felipe Criappe.

En Budapest se cree que el paso de tropas alemanas hacia Rumania puede terminar el 6 de Enero

LA BANDERA BRITANICA VUELVE A ONDEAR SOBRE GALLABAT

El fuerte de Gallabat se encuentra situado al noroeste del lago Tsana (fuente del Nilo azul), en la frontera de Etiopía. Ocupado por los italianos en el comienzo de las hostilidades anglo-italianas, fué reconquistado sorpresivamente por una columna británica que sólo empleó 45 minutos en realizar la hazaña. El ataque fué llevado a cabo por tropas británicas e hindúes, apoyadas por la R. A. F., tanques, carros blindados y artillería. El enemigo contraatacó sin éxito.

Unidades mecanizadas británicas siguen estrechando el anillo de hierro alrededor de Bardia

Está cortada la retirada de los italianos por el mar, y los ingleses avanzan, a fin de provocar una batalla decisiva. — Bardía será defendida a toda costa. — Grandes refuerzos ingleses

EL CAIRO, 27.— (U. P.) Aunque el comunicado oficial de guerra informaba hoy que la situación permanece sin variación en todos los frentes, el anillo de hierro de las unidades mecanizadas británicas se va estrechando más alrededor de las obras de defensa exteriores de Bardia, en tanto que un constante flujo de refuerzos fortalece las líneas que sitian a la ciudad.

La retirada de los italianos está cortada por el mar, y las tropas británicas se dirigen a sus posiciones para provocar una batalla decisiva. Los italianos han tratado de aliviar la presión contra Bardia mediante ataques con bombarderos de picada, pero en los círculos militares se ha dicho que las bajas son muy escasas y los daños insignificantes. Se cree que toda esperanza de socorro por tierra habrá desaparecido cuando los británicos corten el camino vital costanero para los aprovisionamientos.

Bardia será defendida a toda costa, según la declaración hecha por un oficial italiano de alto grado, que ha sido apresado por los británicos, quien fué entrevistado por los periodistas en ésta. Dicho oficial dijo que el comandante de las fuerzas de Bardia se preparaba para evacuar la ciudad cuando recibió la orden urgente de Graziani de defenderla a toda costa, en vista de que "Mussolini había insistido tanto". Luego agregó: "Graziani sabe perfectamente que Bardia caerá tarde o temprano, y se prepara para oponer una formidable resistencia en Tobruk, que está fortificando considerablemente".

GRANDES REFUERZOS INGLESES

Un observador escuchó que acaba de regresar del cuartel general británico en el frente, al describir las interminables filas de camiones que conducen hombres y materiales al oeste, desde la antigua frontera libia, en dirección a Bardia, dijo: "Situado en la carretera construída por los italianos desde Egipto a Túnez, pude oír el tronar del duelo de artillería en Bardia, mientras que grandes columnas de bien cargados transportes mecanizados conducían toda clase de refuerzos al ejército.

"Una interesante característica de esos convoyes consistía en un gran número de camiones Lancia o Fiat, con motores Diesel a petróleo crudo. Se me dió a entender que un enorme número de dichos camiones, en perfecto estado, fué tomado por los británicos, como también depósitos de combustible para las máquinas Diesel. Ahora son empleados en la conducción de material británico por los mismos caminos en que hace un trimestre llevaban materiales italianos.

"Los camiones italianos son utilizados para transportar equipo únicamente, pero nunca tropas. Los mecánicos fascistas explicaron amablemente el manejo de estas máquinas a los británicos. Un oficial de ingenieros británicos me dijo que los transportes italianos deben haber sido la mejor parte del ejército italiano.

"Más cerca de Bardia ví a los camiones descargados que regresaban al este para traer más hombres y materiales, sin ser molestados en lo más mínimo, pues el cielo estaba prácticamente despejado de aeroplanos italianos, y sólo se veía a unos pocos aeroplanos británicos de combate que patrullaban en el aire".

BOMBARDEO DE GAZALA

EL CAIRO, 27.— (U. P.) La Real Fuerza Aérea en el Medio Oriente, comunicó que una fuerza de bombarderos llevó a cabo, el día 24, un ataque a baja altura sobre el campo de aterrizaje enemigo de Gazala, diciendo que "todas las bombas dieron en el blanco".

En el mismo comunicado se dice que una escuadrilla australiana derribó a dos aviones de combate italiano, ayer, en el Desierto Oriental; agrega el comunicado que "la escuadrilla averió gravemente a cuatro máquinas enemigas más, cuya des-

(PASA A LA PAGINA 6)

Entre 2 y 12 trenes diarios con tropas han cruzado el país durante varias semanas

Objetivo alemán sigue en misterio

Berlín continúa guardando silencio acerca de las informaciones sobre envío de tropas

Bulgaria negóse a adherir al Eje

Londres pone en duda la veracidad de las noticias sobre grandes movimientos alemanes

BUDAPEST, 27. — (U. P).— En los círculos de observadores competentes se ha oído decir que el movimiento de tropas alemanas hacia el sur termine posiblemente el 6 de enero, mediante la intensificación del transporte a por lo menos seis trenes diarios.

Los funcionarios ferroviarios dicen que los trenes a Bucarest todavía parten de acuerdo con su itinerario, pero a los pasajeros se les informa que no se pueden garantizar las conexiones.

Los trenes que van al norte están repletos y a los pasajeros se les aconseja que partan hoy, pues de otro modo corren el riesgo de no llegar a Berlín.

Los Ferrocarriles del Estado postergaron en un día la reducción del movimiento de trenes para pasajeros civiles hasta la medianoche del sábado.

Testigos dignos de crédito informan que entre dos y 12 trenes con tropas han cruzado diariamente el país durante varias semanas, pero que no se puede colcular el número transportado. Muchos de estos trenes han conducido principalmente equipos, pero pocos soldados. El número de trenes ha aumentado recientemente, hasta llegar a 10 a 12, pero se espera que el movimiento verdaderamente intenso comenzará después de la medianoche de mañana, cuando se haga efectiva la restricción del tránsito de civiles por los ferrocarriles.

ALEMANES REFORZARAN EL FLANCO DE RUMANIA NORTE

En los círculos bien informados se anticipa que los alemanes probablemente reforzarán sus guarniciones en el flanco norte de Rumania.

Hasta ahora es un completo misterio si las tropas que se dirigen al sur esperarán hasta la primavera o continuarán hacia el Mar Egeo. Se ha concentrado mucho la atención en la ofensiva griega hacia Valona y en las dificultades de los ita-

(PASA A LA PAGINA 6)

En Klisura se está librando una de las batallas más encarnizadas de la campaña de Albania

POR MAX HARRELSON

ATENAS, 27 (AP.).— Se informa que en el sector de Klisura se estaría desarrollando una de las batallas más encarnizadas de la guerra italo-griega, habiendo concentrado allí los italianos grandes cantidades de refuerzos, en un esfuerzo para defender ese importante paso en las montañas, que constituye la puerta de entrada hacia el Norte y el Oeste.

Otro informe procedente de la zona de batalla dice: "La batalla que se desarrolla desde hace algunos días en el paso de Klisura es de excepcional importancia. Prosigue también en otros sectores situados más al Norte, donde los italianos tratan en vano de detener el avance griego.

Comprendiendo la gran importancia que tiene el paso de Klisura, el enemigo ha concentrado allí todas las fuerzas que ha podido en su resolución para frustrar a cualquier costo los planes del Estado Mayor griego.

Con cada día que pasa, sin embargo, la batalla se torna a favor de los griegos".

En el sector de la costa los griegos proseguirían su avance, pero dicen que estarían encontrando una fuerte resistencia. Hay muchas señales de que los italianos estarían preparando un cuidadoso plan para defender a Valona.

En el sector del Norte ha habido violentos duelos de artillería y ataques de la infantería griega en escala relativamente grande, a pesar de la gruesa capa de nieve.

AVANCE GRIEGO EN TEPELINI Y KLISURA

ATENAS, 27 (U. P.).— Informaciones de la frontera comunican que el constante avance de los griegos en la región de Tepelini y Klisura ha continuado, aunque los atacadores a menudo quedan enterrados en la nieve hasta la cintura.

Se ha informado que cinco oficiales y 65 soldados italianos fueron apresados ayer al oeste del río Drinos. Pertenecían a cinco divisiones italianas distintas, de tres ramas diversas, lo que indica, según los expertos militares locales, la falta de coordinación de las fuerzas italianas.

Entretanto, la Real Fuerza Aérea, en su ayuda a los griegos, ha continuado sus ataques contra el enemigo; según un comunicado oficial, bombarderos británicos atacaron ayer las bodegas, edificios y la línea férrea de Krionero y que "todas las bombas cayeron dentro de la zona que fué blanco del ataque". El comunicado agrega: "Nueve aeroplanos enemigos de combate interceptaron nuestra formación, que tuvo por resultado un encuentro que duró 10 minutos.

TOMA DE 3 IMPORTANTES POSICIONES

Desde el frente de Korea, se informó hoy, según fuentes irreprochables, que las tropas griegas han ocupado tres importantes posiciones en el sector de Ostrovitma, apoderándose de gran cantidad de material de guerra.

Uno de los corresponsales de la United Press, que viaja con el ejército griego, en el sector del litoral, informó que el mayor italiano Gambolio, prisionero de los griegos, veterano de la guerra de la Libia, declaró: "Esta campaña es una derrota peor que la de Caporetto y la retirada a sido causada principalmente por el fracaso del sistema de transporte italiano". El mayor Gambolio agregó que las tropas italianas, desde los primeros días del bombardeo aliado, a menudo quedaron sin comer, en tanto que las ropas de los soldados eran inadecuadas para resistir el terrible frío.

El corresponsal también entrevistó al teniente coronel Borsini, del segundo regimiento de Bersaglieri, quien dijo que él y la mayor parte de los oficiales del ejército italiano consideraban la campaña en Grecia como "una torpeza, puesto que lanzó a los griegos en los brazos de los británicos, lo que podría decidir todo el resultado de la guerra actual".

El teniente coronel Borsini manifestó al corresponsal que 700 hombres se retiraban de Himara tres días antes que los griegos entrasen a ese pueblo y tomaron posiciones en las montañas que quedan al norte de Himara. Borsini dijo: "Tomamos alimentos suficientes para tres días y todas las municiones que podíamos llevar o cargar en las mulas. Los exploradores griegos pronto nos localizaron y trataron de tomar por asalto nuestras posiciones, pero fueron rechazados.

"Durante un ataque nocturno sorpresivo perdimos la mayor parte de nuestros aprovisionamientos de alimentos, al ser separadas las mulas del grueso de nuestra fuerzas. Envié una patrulla pidiendo con urgencia refuerzos y alimentos, pero la patrulla nunca regresó.

"La noche siguiente envié otra patrulla. Oímos un fuerte cañoneo y luego se produjo un silencio, y adiviné que los griegos

(PASA A LA PAGINA 6)

LOS ITALIANOS ESTAN ENVIANDO GRANDES REFUERZOS A ESE PASO MONTAÑOSO, DE EXCEPCIONAL IMPORTANCIA ESTRATEGICA

AVANCE GRIEGO EN TEPELINI

LOS HELENOS PROGRESAN TAMBIEN EN SUS ESFUERZOS POR TOMAR EL PUERTO DE VALONA. — AVANCE AL ORIENTE DE CHIMARA

Phillips Oppenhein se encuentra en Cannes

LONDRES, 27.— (U. P).— E. Phillips Oppenheim y señora se encuentran viviendo en Cannes, según una carta del autor recibida por la señorita Bip Parés, la cual anteriormente le hacía los diseños para las tapas de los libros de Oppenheim.

El autor trató de volver a Inglaterra, cuando cayó Francia, pero fué obligado a volver a Cannes cuando se encontraba a 30 kilómetros de St. Malo, puerto situado en el Canal.

FARMACEUTICO
NECESITA
LA FARMACIA "ADUANA" DE
VALPARAISO

A 4 DIAS
:: DEL ::
MILLON
DE LA POLLA
El 1.o de Enero

GRAN VELADA Y BAILE
en homenaje a los camaradas
MARMADUKE GROVE V.
y OSCAR SCHNAKE V.
Sábado 28 de Diciembre, a las 10 P. M.
SAN DIEGO 216

Regale una Joya Fina y Novedosa de la Joyería

MEYER
HUERFANOS 935 (FRENTE AL TEATRO CENTRAL)

AVISOS ECONOMICOS CLASIFICADOS

S. SACK
FIERRO NACIONAL
REDONDO CUADRADO PLANO
SECCION ESPECIAL
Sn PABLO 1179
MORANDE 817

INDICE DE AVISOS ECONOMICOS CLASIFICADOS

1 —Alhajas, monedas y antigüedades.
2 —Automóviles, camiones y vehículos.
3 —Neumáticos, accesorios y garages.
4 —Arriendos buscados.
5 —Arriendos ofrecidos:
—Casas, chalets.
—Departamentos y piezas.
—Locales, oficinas.
6 —Abarrotes, comestibles, frutos del país.
7 —Arboles y plantas.
8 —Armas, caza y pesca.
9 —Artículos de escritorio, librería e imprenta.
10.—Aves y animales.
11.—Belleza y peluquería.
12.—Compra y ventas varias.
13.—Deportes, turismo y veraneo.
14.—Diversos.
15.—Educación.
16.—Fotografía, cine y útiles científicos.
17.—Ocupaciones buscadas:
—Empleados.
—Profesionales.
—Domésticos.
—Operarios.
18.—Ocupaciones ofrecidas:
—Empleados.
—Profesionales.
—Domésticos.
—Operarios.
19.—Residencias, hoteles, restaurantes.
20.—Materiales de construcción.
21.—Metales y minerales.
22.—Motores, maquinarias y artículos eléctricos.
23.—Máquinas de escribir y coser.
24.—Muebles, menajes y artículos sanitarios.
25.—Modas e interés para el hogar.
26.—Mudanzas y transportes.
27.—Negocios e instalaciones, compra y venta.
28.—Objetos y animales perdidos.
29.—Personas buscadas.
30.—Préstamos, acciones y bonos.
31.—Productos medicinales.
32.—Propiedades compran:
—Casas, chalets.
—Quintas y sitios.
—Parcelas, chacras, fundos.
33.—Propiedades venden.
34.—Propuestas públicas y particulares.
35.—Radios e instrumentos de música.
36.—Remates voluntarios.
37.—Notificaciones y citaciones.
38.—Sastrerías e indumentarias.
39.—Talleres y compostura.
40.—Judiciales.

AGENCIAS DE "LA NACION"

Para la recepción de avisos económicos:

SAN DIEGO 1181
Teléfono 76039
CIGARRERIA "EL RECORD"

"FERIA" MATADERO N.o 42

PORTAL EDWARDS 2748
CIGARRERIA

PORTAL EDWARDS 2752
CIGARRERIA

SAN PABLO 3258
PELUQUERIA

MAPOCHO 2674
PELUQUERIA

PROVIDENCIA 1340
PASTELERIA CHILE

IRARRAZAVAL 2397
frente Teatro HOLLYWOOD

MAULE 1006

RECOLETA 794
PELUQUERIA PARIS

DOMINICA 835
LAVANDERIA

INDEPENDENCIA 319
LAVANDERIA HIGIENICA

HUMBERTO MUÑOZ
SAN PABLO 1515
ALMACEN DE MUSICA

1.—Alhajas, monedas

BRILLANTES, ORO, PLATINO, boletos compro. Moneda 973. 28 Dic.

ALAMBRE
CAÑERIA
METAL DESPLEGADO
S. SACK
San PABLO 1179
MORANDE 817

JOYERIA MEZA, BASCUÑAN 35. Composturas relojes, garantidas por un año. Transformaciones de alhajas; artículos para regalos. Relojes, joyas con facilidades. 4 Enero.

¡¡NOVIOS!! PARA ARGOLLAS Fábrica Sostín. Nueva York 66. 9 Ene

BOLETOS DE EMPEÑO, BRILLANTES, oro, compra La Limeña, Agustinas 972, entrada Galería Comercial. 1.o Ene.

DRUVI, RELOJERO TECNICO, composturas garantidas, vidrios, pulseras $ 3, irrompibles redondos $ 3. Alameda 773, oficina 11. 2 enero

ORO, JOYAS, BRILLANTES, platino, plata, monedas antiguas compramos, superando cualquier oferta. Bandera 72. 5 Enero.

BOLETOS JOYAS, BRILLANTES, oro, compro, supero cualquier oferta. Nueva York 25. Costado Club Unión. 31 Dic.

¡¡¡CASA REAL!!! ORO, JOYAS, brillantes, fantasías compraventa, composturas. Transformaciones. Compañía 1025, (frente Teatro Real). Teléfono 65855. 3 Enero

NOVIOS: ARGOLLAS ORO, 14 y 18 kilates, macizas, grabadas, desde $ 96 par. San Diego 780. Relojería Sportman. 31 Dic.

¡¡¡BRILLANTES JOYAS!!! oro, plata, monedas, compramos, superando cualquiera oferta. Huérfanos 1121.

COMPRO URGENTE BRILLANTES, joyas, oro, platino. Precios insuperables. Kardonsky. Estado 384. 31 Dic.

COMPRAMOS JOYAS de valor, pagamos los mejores precios. Estado 370. 28 Dic.

2.—Automóviles, camiones y vehículos.

BICICLETAS
OFRECEMOS CON SOLO
$100.- MENSUALES
10 de JULIO 181

28 Dic.

SE VENDE UN TRICICLO DE ocasión. Tratar: Maipú 1180. 28 Dic.

FORD 37-85, 4 PUERTAS, 6 ventanas, banda blanca, sin intermediario. Vende, Gorbea 2860. 29 Dic.

PARA CUALQUIERA REPARACIÓN lleve su automóvil donde Arturo Poull, San Diego 1278. Teléfono 50970.— Garantía, honradez. 28 Dic.

CONTRA GRIPPE OBLEAS Chinas Li-Wu-Pat. 5 Enero

EMPAQUETADURAS PARA automóviles motores, explosión, fabrico: Riquelme 913. 31 Dic.

CARRUAJITO, DOS RUEDAS, compro. Inés Palma 0263. 28 Dic.

VULCANIZACION ELECTRICA. Venta de forros, Delicias 2130. Fono 63492. 4 enero

BATERIAS, CARGAS, COMPOSTURAS, ventas. Delicias 2130, Julio Barros. Fono 63492. 4 enero

BICICLETAS
A PRECIOS FUERA DE TODA COMPETENCIA
Casa AMERICANA San Diego 189
La UNIVERSAL Bandera 624

ENSEÑO MANEJAR Y MECANICA automóviles. Profesor autorizado. Almirante Barroso 762. 16 Ene.

CARROCERIAS CUALQUIER tipo fabricamos rápidamente. Olivos 964. Teléfono 63441. 31 Dic.

3.—Neumáticos, accesorios y garages

AHUMADA Hnos. AVISA A su clientela, que del próximo 2 de enero trasladarán la Fábrica de Pistones de Aluminio a su nuevo y moderno local, Pedregal 23. Teléfono 63569. Casilla 5524. Instalada con modernas maquinarias, donde atenderá sus órdenes en la mejor forma y mayor prontitud. 29 Dic.

¡SEÑOR AUTOMOVILISTA Y motociclista! Centramos sus ruedas modernas de alambre y disco. Bulnes 3 B. Teléfono 94428. 1.o En.

JUEGO RUEDA FORD V-8 29-30, vendo. Bulnes 3 B., Teléfono 94428. Dic. 30

4.—Arriendos buscados.

CHALECITO O CASA CHICA, amoblada, alrededores Santiago, necesito temporada verano. S. L. Correo 5. 28 Dic.

5.—Arriendos ofrecidos.

SE ARRIENDAN PIEZAS AMOBLADAS c/s. pensión. Avenida Francia 1207. 28 Dic.

SITIO GALPON FUERZA ELECtrica, piezas arriendo. Monjitas 877, Oficina 6.

¡¡¡BARRIO ALTO!!! CHALET residencial, jardines, arriendo piezas, departamento, pensión. Macul 1372. 28 Dic.

PARA DOLOR DE CABEZA. Tableta Krafenal. Dic. 29

ADMINISTRAMOS PROPIEDADES Caja Propietarios. Santo Domingo 1249 17 Feb.-194'

CHALET NUEVO, RECIEN terminado, entregar antes 1.o diciembre, living, comedor, escritorio, garage, jardín; 3 dormitorios, 5 closets, toilette doble completa, arriendo.— Verlo a toda hora. Darío Urzúa 1654. Tratar su dueño: D. Urzúa 1660. N|O

7.—Arboles y plantas

ARBOLES, PLANTAS, ARBUSTOS, tierra hoja litre; maceteros greda. Ofrece Criadero Corrial. Alameda esquina Arturo Prat. Vivero está situado lado Estación Renca. 7 enero

9.—Artículos de escritorio, librería imprenta.

PLUMAS FUENTES, ENCENdedores, arreglo. Galería Alessandri 30. 3 ene

MAESTRO MARCOS, ESPecialidad calzado ortopédico. Esmeralda 834. Fono 68666. Ene 8

10.—Aves y animales

ALIMENTOS PARA AVES, preparados por Juan Sierra, 25 años de experiencia al servicio de la avicultura. Ración para posturas, alimento molido, altamente valorizado con proteína animal. En sacos de 50 kilos. Precio por 100 kvs., sin saco, $ 70. Ración para pollos: alimento molido, proteinizado con leche y vitaminizado con aceite de hígado de bacalao y mineralizado para pollos de todas las edades. En sacos de 50 kilos. Precio por 100 kgs., sin saco, $ 100. Ración de granos: Mezcla de granos en proporción balanceada para gallinas y pollos desde dos meses de edad. En sacos de 80 kilos. Precio por 100 kgs., sin saco, $ 85. Reparto a domicilio. Teléfono 54, La Cisterna. 28 Dic.

FABRICA CORONA, OFRECE Mashfood, gallinas y pollos, granos mezclados, conchuela, paja. La fábrica más antigua en el ramo. Providencia 1851. Teléfono 40522. 12 Enero

11.—Belleza y peluquería.

ONDULACION PERMANENTE al croquiñal sin electricidad, desde 20 pesos. Peluquería de la Cruz. San Antonio 380 Teléfono 84085. Dic. 30

$ 25, PERMANENTES, ACEITE importado, sin electricidad. Duración nueve meses. Lazo Villacura. Puente 562, altos. 30 Dic.

12.—Compra y ventas varias.

VENDO MAQUINA CHAMpion abrir hendido, cortar cercos y todas clases de hormas de zapatos. San Diego 830.

COCINA GAS Y LAVAPLATOS, vendo ocasión. Teléfono 42199. 29 Dic.

DEL FABRICANTE AL CONsumidor, Jarcias acero, cordeles, hilo Sisal, cáñamo. Fábrica: Delicias 3786. Teléfono 90206. 26 Enero.

TARRITOS VACIOS HAYAN contenido harinas alimenticias y caramelos, compro, cualquier tamaño. Teléfono 92159. Jotabeche, 84. 29 Dic.

TILO, SAUCO Y MANZANIlla, compro cualquier cantidad. Serrano 28, Santiago. 28 Dic.

COMPRAMOS DENTADURAS, dientes sueltos, usados. Bandera 72. 5 Enero.

COMERCIANTES: DUEÑOS DE camiserías, sombrererías, boticas, pastelerías, manden hacer sus sacos de papel a la antigua y acreditada Imprenta Sucesión Luis Estay, Bascuñán 457. Teléfono 92144. En trabajos finos, precios especiales. 3 enero

SE VENDEN MANOPATINES. Santa Rosa 2161. 29 Dic.

FABRICA DE ROMANAS Y Balanzas Aranzábal y Larrañaga, encontrarán romanas importadas de ocasión. Santa Rosa 224. 14 Enero

14.—Diversos.

AL PUBLICO Y COMERCIO. Estando la firma Pages y Cía. Ltda., en liquidación judicial; atenderá provisoriamente en Bandera 131, oficina 23, de 15 a 16 horas.

PAPELES PINTADOS
SALDOS
LIQUIDA
NUEVA YORK 29

Mentalistas.—

ENFERMOS MORALES, INcurables, fracasos amorosos, malos negocios. Consulten mentalista quiromántica. Pinto 1668 18 Enero.

FAVORECIDOS EN SORTEO de Navidad, mediado el Horóscopo Astronumerológico, protegidos por el Tothem de plata estrellado: Sara Miranda, 24748, 100,000; Margarita Suárez, 11088, 50,000; Ema Silva, 37405, 50,000; Filomena Núñez, 24795, 20,000; Getulio Blea, 01286, 10,000; Luis Aranguren, 38632, aprox., 7,500; Arismenia Ortúzar, 07303, 5,000; Carmela Faura, 31259, 5,000; Pablo Vargas, 36386, 5,000; Graciela Flores, 10735, 2,000; Dionisio Velásquez, 14281, 20,000; Avelino Asquy, 19913, 2,000; Ovdulia Farfán, 36486, 2,000. Agradecen gran psicólogo H. Bela-Hurr. Moneda 1367.

15.—Educación.

ACREDITADO INSTITUTO Técnico Santo Domingo 1307 Nuevos cursos: Comercio, profesionales, modas, peluquería. Enseñanza garantida. 29 Dic.

UNICA ESCUELA PROFESIOnal Francesa, fundada 1927, Agustinas 879. Directora Madame "Guzmán Roussel", cooperadores de la función educacional. Diplomas válidos "Curso de verano", "enseñanza rápida", corte, "costuras", "modelista", "sombreros", "sastrería", "peluquería completa", "curso por correspondencia", "internado económico". Informes. Solamente. Agustinas 819. 8 Ene.

IMPORTANTE: LA ESCUELA Chile de Telegrafía Eléctrica, ofrece a la juventud de ambos sexos los cursos de telegrafía y Radio Telegrafía. Matrícula abierta. Bascuñán 260. 1.o Enero.

MORALES MATUS, TENDERIni 151. Taquigrafía, idiomas. ¡¡Dactilografía, 10 días!!. 10 Ene

¡OJO! "MECANICA DENTAL" modas, sombreros, peinados, manicure, sastrería, contabilidad, etc. Rápido, moderno, económico, garantido. Internado señoritas, moral agradable. Acreditadas Escuelas Politécnicas Profesionales "Díaz-Gascogne" Fundadas 1914. Reconocidas Supremo Gobierno. Santo Domingo 670. Teléfono 60468. 31 Dic

CONTRA REFRIOS: ¡OBLEAS China. Li-Wu-Pat. 5 Enero.

16.—Fotografía, cine y útiles científicos

REVELADOS, COPIAS, ESPECIALIDAD en ampliaciones, entregamos todo trabajo en seis horas. Casa Hans Frey, Huérfanos 1066, 2.o piso. 14 enero

17.—Ocupaciones buscadas:

ME OFREZCO, CON BUENOS informes, para cuidar quinta o maquinista de planta eléctrica, aquí o fuera de Santiago. Escribir: Gran Avenida 5883. Carlos Araya. 31 Dic.

SE OFRECE BUEN MAESTRO de cocina. Grajales 2340 J. S. 29 Dic.

18.—Ocupaciones ofrecidas.

NECESITO PELUQUERO. COchrane 617. 28 Dic.

NECESITO COSTURERA PAra tejidos finos a máquina. Calle Tocornal 1812. Dic. 29

TAPICERO SEPA COLOCACION cortinas, necesito. Prat 86.

ELECTRICISTAS NECESITO. Lazo 1201.

CONTRA GRIPPE: OBLEAS Chinas Li-Wu-Pat. 5 Enero.

ESTA UD. RESFRIADO, TAbleta Kafrenal. Dic. 29

PARA MUEBLES FINOS Y DE CALIDAD
BANDERA 569
AMPLIAS FACILIDADES DE PAGO

—Domésticos.

NECESITO MAESTRA COCINA, ayudanta 2 niñas pieza para L'o Lieo. Nataniel 242.

NECESITO EMPLEADAS SERvir mesas. Restaurant. Moneda 2601. 28 Dic.

COCINERA NECESITO, AUNque sea con niño grande. Rosas 2725. 29 Dic.

NECESITO EMPLEADA. CHIloé 2053. 28 Dic.

NECESITO EMPLEADAS. CAsino Municipalidad. Plaza de Armas. 28 Dic.

19.—Residenciales, hoteles, restaurants

RESIDENCIAL PRESTIGIADA, almuerzo mesa, $ 120, $ 180. Turistas, $ 15, 20 diarios. Teléfono 86468. Central. Rosas 1251. 31 Dic.

CASA PARTICULAR, ARRIENdo dormitorio, salón a la calle amoblado con pensión, a matrimonio que venga de paseo a Santiago. Portugal 803. Dic. 29

ELEGANTES DEPARTAMENtos, balcones Forestal, matrimonios, extranjeros, comida primera, atención esmerada su nuevo propietario. Mac-Iver 795, esquina Forestal. 9 En.

SE RECIBEN PENSIONISTAS precios módicos, y se hacen labores artísticas. Alonso Ovalle 1314. 28 Dic.

HOTEL AITOR, UNICO EN SU género, completamente transformado. Centralísimo, limpio, honorable y el más económico, espléndida comida española. Estado 45. Teléfono 84474. 8 Enero.

20.—Materiales de construcción.

¡¡¡DEMOLICION!!! FIERRO techo, puertas, ventanas, roble, pino, baldosas. San Diego 1671. Fono 51000. 29 Dic.

RODRIGONES ROBLE $ 1, postes redondos. "La Montaña". Vicuña Mackenna 1150. 28 Dic.

¡¡PINTORES, CONSTRUCTORES!! Comprad en la "Caupolicán". Fábrica de tierras de colores, Vicuña Mackenna 1945. Las tierras son de primera calidad, precios económicos. 28 Dic.

PARA FIERRO, SACK. 31 Dic.

PINTURA PASTA SACK. 31 Dic.

CEMENTO MELON, SACK. 31 Dic.

FIERRO REDONDO, CONSTRUCCIÓN. Sack. 31 Dic.

S. SACK, BARRACA FIERRO. San Pablo 1179. Morandé 817. Precios bajos. 31 Dic.

FIERRO GALVANIZADO LISO. San Pablo 179. 31 Dic.

¡¡¡NUEVA DEMILICION!!! Tejas, zinc, tapas, tablas, piso cielo, puertas, ventanas, adobes, etc. Victorino Lastarria 198. Ene. 11

¡TECHO ECONOMICO! Planchas acanaladas, especiales para galpones, casitas, gallineros. Matucana 551. 30 Dic.

PUERTAS, VENTANAS: "FEnix". Delicias 739. 30 Dic.

GRAN LIQUIDACION, POR cambio local, del total de los materiales nuevos y usados. Arturo Prat 227.

PAPELES PINTADOS liquidación permanente Nueva York 29. 7 Ene.

"ALAMBRES BRAVO" ofrece a precios razonables, mallas cuadradas para barandas y rejas. Cercas para ovejas, telas para gallineros. Fábrica "Bravo", Chacabuco 3. 31 Dic.

VIGAS ALAMO, PINO, FIEtros, maderas, roble, tablas piso, cielo, puertas, galerías, gran variedad materiales construcción. Feria Antonio Panadero, Carlos Walker 70, entre Bellavista y Avenida Santa María. 31 Dic.

GRAN LIQUIDACION POR cambio local, del total de los materiales nuevos y usados. Arturo Prat 227. 31 Dic.

FIERRO ACANALADO GALvanizado. Morandé 817. 31 Dic.

¡¡¡CIELO DE YESO EN PLANchas!!! $ 5.60 el m2 Cornisas Ferrer, San Luis de Francia 1650, entre Maule y Ñuble. 6 Enero.

GRANDES EXISTENCIAS A bajos precios, ofrece Almacenes Materiales para Construcción". Santo Domingo 1135. Teléfono 80323. Enero 7

ZUNCHOS LISOS, AMPOLLAdos. Sack. 31 Dic.

TEJIDOS ALAMBRES, MALLA ondulada ornamental, rejillas, clavos, grapas, ofrece; precios muy convenientes. Fábrica La Franco-Chilena. Chacabuco 8. Teléfono 91446, Santiago. 3 enero

FAURÉ
CARMEN
Nº 3 IS
ARTICULOS Y MUEBLES PARA COCINA
PASADO JOFRE

¡¡MADERAS!! NUEVA BARRAca San Martín. Postes redondos, maños, alerce, pino araucaria. San Martín 870. Teléfono 63816. 28 Dic.

¡¡FIERRO TECHO ACANALADO!! consulte precios. Barraca Chacabuco 12. Dic. 29

¡¡¡DEMOLICION!!! GRAN surtido nuevo: zing, tablas piso, cielo, tapas, vigas álamo, roble, pino oregón, parquets, cañerías, puertas, etc. General Bustamante 772. Teléfono 45184. 28 Dic.

22.—Motores, maquinarias y artículos eléctricos.

¡¡CABLES ACERO!! OCASIOnes. Madrid 944.

¡¡CEPILLOS MECANICOS!! vende. Madrid 944. 5Enero

S. SACK
FIERRO
SAN PABLO 1179
MORANDE 817

¡¡TORNOS MECANICOS!! VENde. Madrid 944. 5 Enero

TRANSMISIONES, EJES DEScansos, consolas, machones, poleas de acero "American", correas, uniones y pastas para correas. Ofrece: Kupfer Hnos. S. A. C. Libertad 58. 15 Ene.

AMPOLLETAS, 15-25-40, $ 3.60 ampolletas de colores. Marcel San Pablo 1143.

TORNO "GLASS", 1.500 ENtre puntas, vendo Conferencia 633. 11 Enero

CEPILLO MECANICO GRAnde, vendo. Conferencia 633. 11 Enero

TORNO PARA MADERA BANcada, fierro fundido, vendo. Conferencia 633. 11 Enero

MAQUINARIA AGRICOLA INdustrial, compraventa. V. Bunster T., Carrera 739.45. Teléfonos 88968-80379. 16 Enero

¡¡PRENSAS EXCENTRICAS!! Venden. Madrid 944. 5 Enero.

EN EJES PARA TRANSMISION. Fundición Grajales es campeón, calle Grajales 2548. Santiago. Teléfonos 93417 y 95008. 31 Dic.

CORTADORA DE CALUGAS, vendo. Conferencia 633. 11 Enero

BATIDORA PARA PASTELEros, vendo. Conferencia 633. 11 Enero

BATIDORAS PARA SUBSTANcias y galletas, vendo. Conferencia 633. 11 Enero

PILDORERO, PRENSAS, COjines, mesas, enfriadoras, para confiteros, vendo. Conferencia 633. 11 Enero

VENDO 2 LAMPARAS DE arco, para sacar copias de plano, y mesa con cristal grande. Conferencia 633. 11 Enero

CEPILLADORA, TALADRO prensa y picadora pasto, esmeril, calderos, transmisiones, descansos, poleas y correas. Ocasión, vendo, Phillippi 36. 8 Enero.

23.—Máquinas de escribir y coser.

MAQUINAS TEJER, MAQUInas overlock, máquinas embobinadoras, ocasión, facilidades Nataniel 279. 31 Dic.

MAQUINAS TOMADORAS PUNtos medias, $ 2 000 al contado, facilidad $ 300 mensuales. Se fabrican agujas textiles. Monjitas 877, Casilla 1555. Ene. 23

COMPRO MAQUINAS DE COser; también empeñadas. Voy a domicilio. Lira 933. Fono 51370. 4 enero

VENDO MAQUINA SINGER, bobina. Ocasión. Lira 933. 10. Enero

24.—Muebles, menajes y artículos sanitarios.

POR BALANCE, REALIZAMOS toda existencia muebles coloniales; precios ocasión. Libertad 1441. Teléfono 92357. 28 Dic.

¡¡BAÑOS!!! LA MEDIDA QUE necesite, tiene Mérida. Fabricante: Chacabuco 12. 27 Enero.

REGIO LIVING, HALL CON cojines. Santa Rosa 745. 11 Enero

COMEDOR LUJOSO ENCHApado, muy elegante. Santa Rosa 745. 11 Enero

REGIO DORMITORIO ENCHApado en Palo Rosa, muy fino, con marquesa. Santa Rosa 745. 11 Enero

LINDO DORMITORIO TERciado con marquesas. Santa Rosa 745. 11 Enero

VENDO MAQUINA SINGER bocina. Ocasión. Lira 933. 31 Dic.

BARATISIMOS VENDO DORmitorios, aparadores, mesas, sillas. Carmen 638. 5 Dic.

¡¡¡COMPRE SUS SOMIERES Y colchones: Fábrica "El Cóndor" Delicias 1789. Teléfono 61150. ¡Aquí más barato! 8 Ene.

COLCHONES LANA coties, crin, encontrará en Colchonería Francesa refacción a domicilio San Diego 9.— Teléfono 86259. 23 Ene.

¡¡OCASION VENDO!! AMOblados dormitorios, comedor, muebles sueltos. Delicias 2456. 22 enero.

COCINAS ECONOMICAS CAMbios, arreglos, pídalas a Perich, fabricante. San Alfonso 642. 10 Ene

ACERO
OCHAVADO CUADRADO REDONDO PARA MINAS
PRECIOS BAJOS
S. SACK
Sn PABLO 1179
MORANDE 817

GUIA PROFESIONAL

ABOGADOS

MULLER RIVERA Hnos, Morandé 291 — Oficino 21 Nulidades matrimonios, posesiones efectivas, asuntos familias Atención gratuita. 3 - 4 31 Dic.

LISANDRO SANTELICES Huérfanos 1112. Teléfono 86831. 9 enero

ALEJANDRO SERANI B. Huérfanos 1294, Of. 43. Teléfono 65788. 16 enero

MEDICOS

DOCTORA BEHM Ahumada 47 29 Dic.

GASTON RAMIREZ Piel — Sífilis — Venéreas. Monjitas 779. 8 enero

ZAPFE Ojos, oídos, nariz, garganta. 6-8. Londres 43, Teléfeno 84830. Enero 7

Dr. VEGA MACHER exclusivamente pulmón, tisiología Rayos X Avda. Vicuña Mackenna 371 Solicite hora Fono N.o 65090 8 Enero.

GIRON Niños 2.4. Trasladóse: Vicuña Mackenna 514. — Teléfono 40474. 28 Dic.

RAIMUNDO RATINOFF Broncopulmonares - Rayos X Asma - Corazón Manuel Rodríguez 764 Teléfono 84639 31 Dic.

BEDOYA HUNSDOEFER Enfermedades sangre, Gonorrea, Venéreas, Rayos para piel. Moneda 1683. 11 Ene

INSTITUTOS ENFERMEDADES DEL CORAZON Dr. GROSS Titulado Europa-Chile Exclusivamente para enfermos del corazón Central 84 — Teléfono 84242 Enero 7

DOCTOR CASTAÑON Exclusivamente pulmón Consultas 6-7 Agustinas 1269, edificio LA NACION 4.o piso Teléfono 82222-45457

WAUGH ROJAS Cirugía Impotencia sexual Várices, hemorroides Moneda 1841.— Fono 82149. 6 Enero.

PROFESOR STUTZIN Ex Director Hospital Berlín. Riñón, vejiga, urinarias, perturbaciones psicofísicas, glandulares, impotencia, (Sexología). Fono 61473. Santo Domingo 792. 12 Enero

FAIVOVICH Corazón, pulmón estómago. Rayos X Nataniel 426. — Teléfono 63975 5 Enero.

ERNANI PARODI Piel, sífilis, venéreas. Arturo Prat 177 9 Enero.

GORGEWSKY Rayos X Estómago-Hígado Broncopulmonares-Diabetes 2-5 Almirante Barroso 57 8 Enero.

DOCTOR DIMINSTEIN Exclusividades enfermedades señoras. Partos. Rayos X Diatermia Ahumada 47 31 Dic.

A. WAISSBLUTH Especialista corazón, pulmón, Rayos X. Estomágo. Sífilis. Avda. Bernardo O'Higgins 2294. 3.30 - 6.30. Teléfono N.o 94092. 22 enero.

DOCTOR LOIS Catedral 1467 Urinarias: de 2 - 4 Fono 64364 4 Enero

Dr PABLO RAFFO SIVORI Medicina Interna Sotomayor 31 Teléfono 93335 5 Enero

Dra LUISA PACHECO DE AVILES Médico - Cirujano Señoras y Niños. Tratamiento Esterilidad femenina Consultas de 2 a 4 Nataniel 475 — Fono 86762 N|O

OCULISTA

GUSTAVO LOPEZ PATIÑO 6 - 8 Moneda 973, piso octavo, Oficina 837 — Fono 89845 31 Dic

OPTICOS

CONSULTORIO OPTICO Anteojos por recetas oculistas. Bandera 290. 26 enero

OPTICA HERRMANN Instituto especialista en anteojos — Estado 40 enero 25

OPTICA KOHN. Pasaje Matte 23.— Casilla 1509 Dic.

DENTISTAS

Dr. ARMANDO RODRIGUEZ Cirujano - Dentista Andrés Bello 976 9-12 1|2—2 1|2-5 1|2 Placas completas, sin paladar Succión neumática 3 Enero

Dr. HECTOR PACHECO P. Extracciones difíciles, puentes, placas modernas De 3 a 7, edificio LA NACION Agustinas 1269 — Teléfonos: 82222 - 47506 N|O

WENCESLAO MUÑOZ Dentaduras artificiales Teléfono 63628 San Diego 374 Feb 24-41

CARLOS DE LA FUENTE Cirujano-Dentista Bilbao 58 — U. T. 66005 1.o Enero

Dr. VALENCIA COURBIS Cirujano Dentista Radiografías Dentaduras-Puentes todo sistema Porcelanas fundidas Estado 42 Teléf. 89718 14 Ene.

DENTISTA GUILLERMO AHUMADA Carmen 25. 16 Enero

MECANICOS DENTALES

DENTADURAS Placas, composturas, dos horas. Precios módicos. Barahona. San Francisco 120. 3 enero

DENTADURAS, PLACAS, COMposturas, dos horas. Puede esperarlas. Nueva York 17. 27 Enero.

PRACTICANTES

CLINICA PRIVADA Calle Santiago 1146—Fono 52179 Examen de laboratorio, curaciones, inyecciones y tratamiento en general Horas de atención: De 10 A. M. a 2 P. M., y de 5 P. M. a 9 P. M. Para hipodermoclisis, cuenta con aparato propio. Atención a domicilio. Precios módicos M. Sánchez F., Practicante titulado 31 Dic.

MATRONAS

LUZ RIQUELME Partos, atención médica. Bascuñán 392. Teléfono 95160. 14 enero

SEÑORA PHERINY Atiende enfermas provincias. Cochrane 95. 22 enero.

MERCEDES DARRIGRANDI Estudios extranjero. Tratamientos indoloros. Ultimos adelantos. Métodos rejuvenecer. Monjitas 335. — Teléfono 66844. 14 enero

BLANCA PINEDA Recibe pensionistas. Consultas gratis San Diego 267. 9 Ene

AMELIA MATUS Avenida España 441 Teléfono 94104 8 Enero.

BLANCA FISCHER Avenida España 60 Teléfono 92788 8 Enero.

SEÑORA MORAL Embarazos toda época, suturas, tratamientos casos urgentes. Atención médica. General Mackenna 1038, entre Puente y Bandera, departamento 1. Teléfono 63688. 3 enero

H. IZQUIERDO Partos. Atención esmerada. Honorarios antiguos. Santa Lucía 152. Teléfono 62786. 9 Ene

VETERINARIOS

CLINICA VETERINARIA Americana Hospital perros, gatos Consulta permanente Providencia 265—Teléfono 45224 31 Dic.

LA NACION

Santiago de Chile, sábado 28 de diciembre de 1940.

HORACIO HEVIA LABBE
Presidente

Adolfo Fuentes Rojas, Director | Eleodoro E. Guzmán F., Gerente

MISION COMERCIAL BRITANICA

Hoy llegará a la capital la Misión Comercial de Gran Bretaña, que preside Lord Willingdon, y que está integrada por personalidades comerciales, industriales, bancarias y políticas del Reino Unido.

El Imperio Británico, no obstante los heroicos esfuerzos que debe realizar para su defensa, ha querido llegar hasta los países de América para enlazar con ellos nuevos vínculos que afiancen una política de recíprocas conveniencias económicas, siguiendo sus normas tradicionales de crear sólidas mancomunidades, de carácter positivo, entre sus dominios y todos los pueblos del orbe.

Es indudable que el mantenimiento y la intensificación de las relaciones culturales, comerciales y de todo orden con Gran Bretaña, asume una importancia extraordinaria para nuestro país. Son los ingleses grandes compradores, que necesitan muchos de nuestros productos agropecuarios y materias primas. Sus enormes mercados representan posibilidades magníficas, y han estado siempre abiertos al intercambio mercantil sin trabas de ninguna especie. Hasta poco antes de iniciarse el actual conflicto, Gran Bretaña pagaba sus compras en oro, libre de compensaciones y otras gabelas, y aunque hoy esas liberales condiciones tienen necesariamente que acomodarse a las circunstancias guerreras, es posible concertar con ella acuerdos comerciales beneficiosos para ambas partes.

Cabe señalar este gesto del Imperio Británico como un verdadero sentimiento de amistad hacia América, que compromete nuestra gratitud. Sometido a la más dura prueba de su historia y empeñado en una resistencia que ha llenado de admiración a la humanidad, tiene tiempo y energías para no descuidar sus relaciones con estos alejados países de nuestro Continente. Llegan hasta nosotros sus altos emisarios para proponernos continuar y robustecer modalidades de provechoso intercambio comercial. Y ello es una buena prueba, además, de que Gran Bretaña continúa paseando por el mundo su preeminencia comercial, sin que la hayan afectado los intentos de aislar sus dominios y de someterlos a la ruina y a la derrota definitivas.

Chile, como los demás países americanos, ha perdido el ritmo comercial que, hasta ayer, sirviera de base a su engranaje económico. La pérdida de los mercados europeos no ha encontrado sustitutos que permitan mirar confiadamente hacia el futuro. Por consiguiente, la posibilidad de reanudar un movimiento comercial efectivo con Inglaterra, de cuyo poderío económico no hace falta hablar, significa una expectativa de rápido y eficaz mejoramiento en nuestra economía general.

La delegación Comercial Británica encontrará aquí no sólo comprensión y ánimo real de concertar con ella convenios de recíproca conveniencia, sino el homenaje de la simpatía nacional hacia un país que ha dado nuevo lustre a sus tradiciones y que representa, en estos momentos, una causa de libertad, de paz y de ennoblecedora cultura, muy grata al espíritu americano.

Arauco y el problema carbonífero

El Intendente de Arauco acaba de poner en manos de S. E. el Presidente de la República, un extenso y minucioso informe en que se consideran los aspectos más interesantes y de más importancia que presenta el problema carbonífero en aquella zona, y el que puede considerarse como un completo programa de trabajo que concuerda con cuanto hemos expresado al respecto en diversas ocasiones. En el mencionado documento se destacan las diversas alternativas por que ha debido pasar nuestra industria carbonífera en las dos últimas décadas, y, por medio de rigurosas cifras estadísticas, se hacen notar en él los múltiples inconvenientes que para la explotación regular han significado ciertas erróneas disposiciones de nuestra legislación minera y algunos precipitados acuerdos administrativos.

Empieza el informe por reconocer que la actual crisis de la producción carbonera del país no es algo nuevo, sino que ella viene gestándose a partir del año 1913, época en que pudo ya notarse que la producción nacional no era capaz de satisfacer nuestras propias necesidades internas. Esta situación anómala ha venido haciéndose año a año más sensible, hasta el punto de que habiéndo llegado el consumo total en aquel año a 2.513.000 toneladas, la producción de 1938, que se ha señalado como la más alta, sólo alcanzó un tonelaje de 1.839.355. Otros detalles numéricos, que sería largo analizar y exponer, sirven al Intendente de Arauco para demostrar la condición incierta y vacilante en que se debate nuestra industria carbonera, y le dan ocasión para exponer la mejor forma que debe adoptarse para terminar con sus fatales consecuencias.

Durante la crisis de 1931 a 1932, dice el informe, fué necesario adoptar duras medidas para reducir la producción, las que sólo sirvieron para amparar los intereses de ciertas compañías que contaban con grandes capitales, dejando sin protección y sin ayuda a los industriales pequeños, lo que "sensiblemente constituyó una política miope" para obligarnos a soportar los rigores de una obligada importación. Esta situación se ha prolongado con desastrosas consecuencias para la economía pública y privada.

Estamos, pues, ante una crisis latente de nuestra producción carbonífera. La provincia de Arauco posee los yacimientos más grandes y de más importancia que existen en el país, y su explotación no ha llegado aún al punto en que debería encontrarse para la satisfacción de nuestras propias necesidades. Planteada esta situación, dice el Intendente de Arauco: "¿Se podría, mediante una acertada política de fomento, desarrollar nuevas minas y evitar las gravosas importaciones a que aludimos? Si esto fuera posible ¿qué región es la más apta y que pueda dar los resultados más inmediatos, si siguen su desarrollo progresivo las explotaciones antiguas y las nuevas?".

He aquí, a nuestro juicio, el punto fundamental del documento que comentamos. Los propósitos de la primera autoridad administrativa de la provincia de Arauco están dirigidos a provocar el aumento de la producción carbonera en todas sus fases, lo que reafirma en este justo concepto: "Debe recalcarse enérgicamente que cada gramo de carbón que se produzca en el país, aun a un costo superior al del que actualmente se importa, representa para la economía nacional considerables ventajas". Y la única manera de llegar a este resultado, como lo dice el informe y como lo hemos sostenido desde estas mismas columnas, es ir a la continuación de las explotaciones que han sido suspendidas por diversos motivos, a la apertura de nuevos yacimientos, por pequeños que sean, y al descubrimiento de otros que tanto abundan en las costas del Golfo de Arauco. Sin informaciones precisas y científicas, sin el estudio de las características de cada sector minero, no podrá, sin duda, llegar a saberse cuáles yacimientos merecen el favor de una ayuda fiscal, y cuáles deben abandonarse en virtud de sus escasas probabilidades de rendimiento. Es esto, precisamente, lo que hay necesidad de hacer, y lo que, tan atinadamente, sugiere el informe que hemos comentado.

DE JOAQUIN EDWARDS BELLO

DESCENDIENTES DE PERSONAJES

Los entusiastas del pasado preparan una apoteosis, en forma de cuadros vivos, para realzar la figura del prócer don José Miguel Carrera.

Por fuera de dicho grupo de organizadores me han preguntado que si encuentro, en los descendientes de Carrera, a alguno que se asemeje al héroe. Desde luego, huelga decir que no conocí a Carrera. Quedan de él las impresiones de Pérez Rosales. Debió ser un nervioso sanguíneo, bien parecido, de estatura elevada. Uno de sus hermanos, según el escritor antedicho, se jactaba de poseer fuerzas de atleta; podía levantar tres fusiles con dos dedos de la diestra, tomándolos por las bayonetas.

Acaso, entre los miembros de la familia Barceló Lira, hubo alguno más parecido que otros a su pariente José Miguel Carrera.

También me han preguntado si acaso encuentro a alguien que se parezca a Bello. De este último quedan dos o tres daguerrotipos muy buenos. En uno está sentado, a la vera de su esposa, la señora Dunn, de Londres.

No. Nadie se parece a Bello, entre los que llevan el apellido.

Los descendientes de los próceres en Chile constituyen una plaga. Enturbian la clara visión de los historiadores y se transforman en parásitos de la gloria. Raras veces dejan de intervenir cuando alguien escudriña la verdad escueta respecto a los antepasados. Se creen poseedores de un privilegio histórico para definirlos como les da la gana.

Bello perteneció a la zona tórrida, y sus descendientes chilenos crecieron en la antártica.

Una planta de Venezuela, cuando se trasplanta a este clima, se da diferente. No hay razas sino climas. Federico Vergara ha tenido la bondad de regalarme una carta de Bello, que perteneció a la colección de autógrafos de su abuelo Vicuña Mackenna. En ella el ilustre humanista manifiesta la desolación que le embarga ante la idea de no ver más, nunca más, ni a su madre, ni a sus granados, sus limoneros y palmeras nativas.

"No puedes figurarte — dice Bello a su hermano — la melancolía que ahora más que nunca me atormenta por la distancia que me separa de vosotros. Caracas es mi pensamiento de toda hora; Caracas en mis ensueños. Anoche casualmente soñaba hallarme en compañía de alguna persona querida de aquella época dichosa de nuestra juventud". "Si supieras con qué viveza me represento, en mis ratos desocupados, el Guaira, Camaní, los Teques, el patio y el corral de la casa en que tú y yo nacimos..."

En esta carta, Bello comprueba el arraigo que conservó por su clima, donde nació y donde se formó, opuesto en toda forma al clima de Chile.

Los tropicales olvidan raras veces la majestad de sus paisajes nativos; el colorido transparente de las aguas, la pompa oriental de los cielos, el ruido del viento cuando mueve las palmeras, la fosforescencia de los atardeceres después de las tempestades de verano, la exuberancia de la vegetación y las bandadas de loros, "que parecen alfombras de Cachemira arrebatadas por los vientos".

Bello había tenido el presentimiento, cuando dejó La Guayra en compañía de Bolívar, de que no regresaría nunca más. Dice Alfonso Bulnes, en su magnífico ensayo de 1939:

"Desde un alto del camino dió una última mirada a Caracas; tan hondo debió ser el desgarramiento producido por esta primera de las grandes mudanzas, que hasta muy anciano seguía recordando esa mirada y la emoción del momento".

Valparaíso, lugar donde llegó Bello en 1829, era feo, profundamente feo para cualquiera no nativo.

Podríamos probar que la transformación de Valparaíso y Viña del Mar en lugares agradables, imponentes o de recreo, es una hazaña del género humano. Solamente al constante esfuerzo del hombre, a su espíritu de domador y transformador de la naturaleza, se debe el que nuestro primer puerto no produzca sensación de espanto espiritual en el viajero.

Nuestra costa contiene cierta calidad de cataclismo latente. Es, a la vez, puerta falsa de América.

Poco después de llegar al pie de los acantilados rojizos de Valparaíso, Bello escribió una carta a su amigo Fernández Madrid, en que le decía: "El paisaje no es halagador". De otra parte, el eterno tétanos político hacía que el paisaje desolador se reflejara en las gentes, como continuación humana de la naturaleza.

La impresión de Bello era parecida a la de numerosos extranjeros. Todavía, en nuestros días, la Enciclopedia Británica pone una descripción tenebrosa y chocante de Valparaíso, cuyo nombre no concuerda con la realidad, al decir de la mentada Enciclopedia.

En el artículo sobre Bello, a que nos referimos, Alfonso Bulnes retiene las siguientes observaciones de extranjeros que vieron Valparaíso entre 1820 y 1850.

De Walpole, teniente de la Armada Real inglesa: "Hay pocos lugares que produzcan en el recién llegado una impresión tan profunda de fealdad como Valparaíso". "Es, por cierto, el agujero más horrible de las costas del mundo, a excepción de uno o dos fuera de él que se encuentran cerca".

Debe referirse, sin duda, a Talcahuano y Meillones.

Ruscenberger, oficial de la Armada de Estados Unidos, escribe:

"Aquellos que durante el viaje habían formado sus conceptos de antemano, y creado en la imaginación un retrato del lugar por las descripciones escritas, sintieron a primera vista hundírseles el corazón. Más parece ladrillal que ciudad".

Lo que faltaba, en el Chile de entonces, más que ahora, era humanidad, la impregnación del hombre, la multitud, la vida las calles estrechas donde el viajero encuentra voces, ruidos de vida, para curarse de la sensación de vértigo y vacío que recibió cuando surcaba la masa de agua y cielo del océano más grande y despoblado de la tierra. En suma, faltaba en Chile el antídoto para la agorafobia.

En los trópicos americanos, la floresta, el reflejo de las luces del cielo en las rocas y el follaje, las aves policromas y su algarabía, mezclada con los chillidos de los monos, suplen a la ausencia de humanidad.

Bello no podía encontrar en Chile nada que le recordara su tierra, dignificada y dorada en la magia de la distancia. La sociedad chilena de 1830 era, por lo demás, bastante dura y agresiva.

La descendencia de Bello mezclada con sangre inglesa y trasplantada a los contrafuertes de los Andes, sufriría las consecuencias. Para el forastero en Chile se trata de adaptarse, de degenerar o morir.

¿Cómo es posible que algún chileno de ahora, por el hecho de llevar la etiqueta de Bello, pretenda conservar rasgos característicos de ese hombre del trópico, que casó con inglesa y vino a residir aquí?

El pedigrí de todo el mundo es un guirigay, de tal manera es difícil acertar con el origen de cualquier rasgo que nos afecta en el carácter o la vocación. Lo esencial en la descendencia de los europeos o extranjeros de otras partes, es un proceso difícil de adaptación al clima y las costumbres, al aire volcánico que se respira y los demás alimentos.

Hay un tipo permanente del clima en cada tierra; a la semejanza con ese tipo racial concurrimos todos, conservando muy poco de los antepasados. Es como el caso de los judíos; los de África son negros; los de Asia, amarillos; los de Alemania, rubios; los de España, morenos.

Bello casó con inglesa. Los hijos varones tienden a perpetuar los rasgos maternos. El que esto escribe desciende de Emilio Bello Dunn, hombre rubio, de ojos extraordinariamente azules, frente ancha; buscaba incansablemente revistas inglesas, libros y artículos ingleses; fué Secretario del Ministerio de Relaciones.

Bello era López por el lado materno. Dunn, O'Connor, López, Bello, Rozas, Edwards, Brown, Pinto, Garmendia, Iribarren, Ossandon, Niño de Cepeda, Mendiburu, Urrutia, Garriga, Argandoña, de todo eso encuentro en ese tormento psicológico que se llama el origen. Es la vida hacia atrás; es la cadena de gente que pasará, sin romperse, desde antes de las nebulosas, desde siempre, el germen en las aguas de la remotísima pre pre-historia.

Eso es mi concepto más profundo de Dios, del origen: la continuidad irrompible, infinita. Toda criatura de Dios tiene igual número de antepasados; solamente la calidad difiere.

Cuando me dicen que escribo por ser Bello, me da mucha risa. Escribo simplemente porque soy yo, porque el destino me indicó la dedicación a este esfuerzo pretencioso de dejar una pequeña huella en el planeta. "La forma de vida que llevó el animal para buscar su alimento, determinó su estructura", dijo Le Dantec.

Creo que la literatura, o el periodismo sincero, es un arma eficacísima para gobernar sin costar caro al país. Alone fué bastante perspicaz cuando anotó el hecho de que mis escritos, en este diario, desde 1920 a 1924, influyeron en la política.

Claro que debo algo al señor Bello, pero no dejo de deber a todos los demás antepasados. Actualmente escriben algunos descendientes de Bello; pero mucho más numerosos son los Edwards escritores, desde el creador y organizador, don Agustín, a quien debemos empresas de prensa. Alberto Edwards Vives fué un escritor distinguidísimo. Los Edwards poseen el espíritu organizador y el método, sin los cuales el mayor talento de escritor se malogra. De otra parte detesto a la gente que no hace nada y pretende parecerse a los antepasados ilustres, hombres de origen humilde y de fuerte acción. Los descendientes pretenden hacer creer que esos antepasados les facultan para volverse muy finos y aristócratas. Olvidan a Unamuno, cuando comparó a los troncos de las familias aristócratas con el agua pura de vertiente, y a sus vástagos con el agua que corre por las rocas y los barriales más adelante. Yo quisiera ser antepasado y no descendiente. Que después "se levanten el tarro conmigo". ¡Allá ellos!

El hombre no repite nunca. Napoleón es uno sólo; heredó de su padre el cáncer al estómago. De su madre, el carácter férreo. Entre millones y millones de Ramolinos o Bonapartes no hubo otro como él. Provenimos de un mundo de antepasados; en algunas generaciones se cuentan más troncos en la inmensidad hacia atrás que todos los habitantes de Estados Unidos. ¿Por qué vamos a pretender parecernos al tronco más célebre y no a los otros? Cada familia cuenta con remotísimos troncos, o bosques de troncos, donde hubo la más extraña variedad de caracteres: sacerdotes, hetairas, brujas, generales, bandidos, ociosos, pitonizas, asesinos, ángeles y badulaques.

Insisto en que los "descendientes" profesionales son unos majaderos. Hace poco Alone publicó una biografía notable de Blest Gana.

El elogio de Alone no satisfizo a los descendientes profesionales del escritor.

Cuando escribí sobre el corsario Edwards, que se estableció en La Serena después de capear la horca, metido en un canco para vino como Alí Babá, se alarmaron todos los siútticos de la familia. Querían que les llevara el amén con la historia de que era hijo natural de un rey.

El primer Edwards no fué judío, sino inglés, de oficio doctor y metido en un corsario. Casó con criolla de apellidos enormes: Isabel Ossandón Iribarren y Niño de Cepeda. ¡Vaya uno a dar con el origen de nuestro carácter! Los hijos de sus papis, el Tololo, el Ticholo, el Pituto, contienen raras veces virtudes de los mismos. La decadencia de los vástagos proviene de la mala educación, por falta de continuidad en las carreras. No conozco una sola firma chilena de doscientos años, especializada en ramas del negocio. En Japón Mitsubischi cuenta cinco mil años de existencia. Aquí las generaciones saltaron de la tienda al Instituto, cuando no a la vida de rentistas, o retiros aristocráticos, esto es, al no ser.

Pocos años ha, en Buenos Aires, las "patotas" eran compuestas de descendientes profesionales.

Se cuenta el caso de un vigilante que llevó tres jovencitos a la comisaría del distrito, por haber promovido desórdenes en la calle Florida.

—Sus nombres.

—Avellaneda, Sarmiento, Juárez Celman.

—Llévame los padres de la patria al calabozo, dijo el comisario, gravemente.

J. E. B.

El Excmo. señor Constantin Mayard

No hacía mucho tiempo que su nombre se había sumado a los de algunos diplomáticos americanos, familiares a los círculos intelectuales y periodísticos de Santiago. Su finura innata, su cortesía elaborada en los círculos mundanos de París, su conversación llena de saber y de recuerdos, su amabilidad permanente, lo habían rodeado, en poco tiempo, de amigos que se hacían la ilusión de haberlo conocido siempre. Cuando se le encontraba en la calle, en un salón, se le saludaba con la familiaridad de un compañero de toda la vida.

Había ocupado los más altos cargos de su patria. Diputado a los 25 años, senador, Ministro del Interior, abandonó su tierra para ir a representarla ante los Gobiernos de Europa primero, de América después. Su voz se alzó en la tribuna difícil y resonante de la Sociedad de Naciones, para decir —en la más pura lengua parisina— el sentimiento altamente humano y saturado de amor a la paz de un pueblo que aun cree que las naciones no necesitan matarse para vivir bajo el sol. Sus conocimientos amplios y seguros le permitieron exponer en Ginebra la posición jurídica de su país ante el problema del desarme, lo mismo que su punto de vista en las complejas cuestiones económicas, monetarias y comerciales. En uno u otro caso el nombre y el interés de Haití quedaron bien puestos. Y la personalidad del emisario permitió juzgar la calidad de su país.

Después llegó hasta nosotros. Y cuando pensábamos que se había incorporado para siempre a nuestro ambiente, la Muerte, bruscamente, decidió cortar sus días. Cuando en sus funerales el Ministro de Relaciones Exteriores diga las palabras del pésame oficial, su voz y su sentimiento irán más lejos que lo que el protocolo ordena, y serán como un eco de la emoción de cuantos conocieron en Chile al Excmo. Sr. Constantin Mayard, Enviado Extraordinario y Ministro Plenipotenciario de Haití ante el Gobierno de la Moneda.

Mirador neutral

Humorismo y estética

Si los bombardeos constantes hubieran producido un Londres tenso y heroico, una vuelta a los tiempos de Cromwell, el fenómeno sería tan universalmente lógico que dejaría de ser inglés. Lo verdaderamente inglés, lo que pasa ahora en Londres, es que se acredita la existencia de la fibra puritana, pero bajo una forma pulcra y deportiva. El humorismo, ese equilibrio difícil entre el rigor y la gracia, campea en el Londres de 1940.

No siempre hemos de hablar sobre la guerra en tono mayor, siguiendo la pista al pensamiento de generales y almirantes. Fijémosnos, estos días de Pascua, en la lección vital del capitán J. C. Martin, uno de tantos capitanes de la Real Fuerza Aérea. En LA NACION del jueves último, hemos podido ver una fotografía de su boda. La novia, Miss Squire-Brown, es una linda bailarina, célebre por haber inventado la danza "de la paloma". Por este lado, el matrimonio del capitán Martin linda con el folletín y con la película sentimental. Pero, en cambio, está dentro de la más sana tradición inglesa—respeto al hogar e infantil alegría —por haberlo celebrado en la casa recién bombardeada. En efecto, ¿qué Jordan más adecuado para lavar el mensaje de tristeza y de muerte de un torpedo aéreo, que la belleza y la fecunda promesa de una novia? La vieja Inglaterra, plantando flores y generaciones nuevas en los hoyos abiertos por la metralla, es un símbolo tranquilizador para el cristiano y para todo hombre culto, en esta Navidad de guerra. ¡Las puertas del infierno no prevalecerán!

El mismo día en que la prensa nos ha transmitido la sencilla lección del capitán J. C. Martin, un cable de París dice que Lucienne Boyer, cantante de fama mundial, fué acusada de contrabando, en unión de su peluquero, ante la Corte Marcial. Otro episodio de la "petite histoire" —el tema justifica el galicismo —que nos da el clima de otra parte de Europa, a propósito también de las mujeres y, si queremos concretar más, de las artistas.

Aunque las mujeres que cultivan su línea suelen vivir con restricciones alimenticias, las que la ocupación alemana imponen a París resultan evidentemente excesivas. Los directores de institutos de belleza, constituídos de ordinario en algo así como el doctor Tirteafuera en el comedor de Sancho Panza, han tenido que cambiar de misión y, en el París de 1940, se dedican al contrabando del hígado de pato y del azucar. Bajo la etiqueta de jabón y otros artículos de tocador, el peluquero de Lucienne Boyer acababa de recoger en la estación de Austerlitz un nutritivo paquete, destinado a su cliente. Esta es la causa por la que deberá comparecer ante un severo consejo de guerra.

Si lo hecho por el peluquero y por Mme. Boyer es sabotaje, contrabando, traición u otra nueva figura de delito, es un tema inabordable aquí. El periodista se contenta siempre con escribir lo mejor que le es posible, sin pretender invadir técnicas que le son ajenas. Tal vez algún congreso de penalistas abordará el caso. Pero no cabe duda de que pasar de racionador a proveedor, como hacen los peluqueros de París, es un pequeño símbolo de la guerra, tan revolucionario y tan significativo, que a través de él vemos la cara de Europa y los esfuerzos desesperados de los sacerdotes de la belleza por librarla de la marca del hambre.

Las reformas del Mariscal Petain

Una de las preocupaciones visibles del mariscal Petain, desde el momento en que asumió el poder, ha consistido en buscar la manera de operar una revolución en la estructura del Gobierno sin desligarse de la tradición francesa. Tal vez este fuese el punto en que sus relaciones con Laval —hipnotizado por el brillo de las realizaciones fascistas — dejaban de ser armónicas y derivaban hacia la fricción y el rompimiento.

Liberado del vice Premier, Petain parece dirigirse decididamente hacia la organización de un sistema de Gobierno que, por una parte, excluya el sufragio universal indiferenciado y, por otra parte, permita un contacto con la opinión pública. A ello tiende, incuestionablemente, su reforma del Consejo de Estado, en el cual el número de miembros será aumentado, y en cuya composición entraran, además de los elementos que tradicionalmente lo integraban, representantes de los intelectuales, artistas, economistas, industriales.

No está claro aún si este organismo constituirá la Asamblea Consultiva, o si funcionará dentro de la órbita que le señalaba la Constitución republicana. En uno u otro caso su rol será preponderante y, con seguridad, más cercano al carácter que le confirieron los gobernantes del año VIII que al que le asignara la Tercera República. La experiencia administrativa de sus cuadros, su intervención en la elaboración de los Reglamentos, su práctica en la regulación de la actividad de autoridades y servicios públicos, lo indican no sólo como un cuerpo de consejeros de primer orden y un colaborador experto en la obra legislativa, sino — y esto nos parece importantísimo —como un eslabón y un punto de relación con el pasado inmediato.

Sería aventurado sacar conclusiones definitivas de las innovaciones anunciadas últimamente por Vichy. Pero si algo pudiese deducirse de ellas sería la existencia de un esfuerzo encaminado a operar las reformas inevitables en el cuadro de los aportes y enseñanzas proporcionados por la historia de la nación francesa. Mas sí el Consejo de Estado puede ser dotado de las facultades —inclusive legislativas — que le concedió la Gran Revolución, no se deriva de ello que la acción de Petain deba detenerse ahí.

La historia de Francia, en efecto, ofrece un rico y variado campo de experiencias, cuyas posibilidades de reflorecimiento están lejos de ser agotadas. Mussolini ha invocado las Corporaciones como un punto de partida de su acción renovadora. Petain puede llegar a establecer una organización de Gobierno — que a primera vista parecerá similar al fascismo— con sólo recurrir a Napoleón. Es este un venero extraordinario en el que pocos se han detenido hasta ahora. Si alguien lo explotara, se vería muy pronto que la técnica mussoliniana del Gobierno le debe más al Corso que duerme bajo la cúpula de los inválidos, que a las Organizaciones de Oficios de la Edad Media.

Y no dejaría de constituír una curiosa sorpresa el constatar que el fascismo italianísimo es de origen francés.

G. O.

Merecida distinción a un diplomático

El Gobierno de la República concederá hoy una de sus más altas distinciones al Ministro de Uruguay, Excmo. Sr. don Carlos de Santiago, al condecorarle con la Orden al Mérito, en el grado de Gran Oficial.

La actuación diplomática del estimado representante de Uruguay ha tenido entre nosotros un relieve sobresaliente, no sólo por el tino y la inteligencia con que ha desempeñado su delicada misión ante la Moneda, sino por la fervorosa simpatía con que ha sabido estrechar aún más los vínculos que nos unen a nuestra hermana del Atlántico. Durante los cuatro años que dura su representación, el señor de Santiago se ha caracterizado por su activa e inteligente labor en pro del acercamiento chileno-uruguayo, y ha sabido captarse profundas simpatías en nuestro Gobierno, en el Cuerpo Diplomático y en el seno de nuestra sociedad, en cuyos círculos se han podido apreciar sus condiciones relevantes de diplomático, hombre de mundo, artista y Jefe de hogar.

Ceñido a los principios de la diplomacia moderna, el Ministro de Uruguay ha sobrepasado los límites de su órbita oficial para compenetrarse íntimamente con el alma de nuestro pueblo. Hijo de una de las más altas democracias con que cuenta América, no han sido extrañas para él nuestras vicisitudes ni nuestros pasajeros quebrantos, y ha sabido amoldar su espíritu en tal forma a todas las contingencias de nuestra vida ciudadana, que no es raro que la opinión general del país le considere como a un hermano que vive en su propia tierra.

Dotado de un espíritu selecto, pulido en todas las disciplinas más altas del espíritu, y consecuente en todos sus actos con los finos deleites de la emoción estética, el señor de Santiago ha buscado en el arte un fin y un motivo para dar expansión a las especulaciones más nobles de su alma. Artista en el más amplio contenido de este concepto, ha sobresalido por sus propios merecimientos en los torneos nacionales, y, como justa compensación a su labor nobilísima, ha obtenido varias distinciones y, recientemente, el galardón de una Medalla de Oro en una de nuestras más señaladas competencias del arte.

Bien merecida es, pues, la distinción que hoy le otorga el Gobierno de Chile, a la que nosotros nos complacemos en agregar el homenaje de nuestra más cordial felicitación.

El examen pre nupcial

La Dirección General de Sanidad se ha interesado en forma laudable por el certificado pre nupcial. Es un triunfo si atendemos a la moral acomodaticia que rige entre nosotros en esta materia. Pero ocurre que las personas que voluntariamente se presten para este examen, no son justamente todos los contrayentes, sino algunos muy contados y es posible que personas de las clases populares.

El certificado debería ser obligatorio para todos los contrayentes, sin excepciones de ninguna naturaleza. Puesto que tanto el rico como el pobre adolecen de iguales vicios o defectos o enfermedades, y tanto unos como otros pueden propagar sus males a expensas de la legalidad matrimonial.

La estadística es a este respecto bastante elocuente. Innumerables casos de enfermedades originadas por transmisión llevan la catástrofe a muchos hogares, y son también innumerables los hijos nacidos con los gérmenes de enfermedades contraídas por sus padres antes del matrimonio. Pero existe entre nosotros la teoría del encubrimiento para todo lo que se relaciona con los problemas de la moral sexual. En unos hay la vergüenza, en otros la falta de franqueza, en muchos, la indiferencia. Ningún contrayente se resuelve a someterse a un examen, aun a sabiendas de que no habrá divulgación de ninguna especie y que la reserva más absoluta es el final del análisis.

Para conseguir una uniformidad general de criterio en esta materia de orden estrictamente científico, es necesario antes una campaña de aireamiento de la moral. Hay que ventilar la moral sexual, sobrecargada de gérmenes hipócritas o de prejuicios pueriles. Una colectividad que carece de una fuerte concepción de la moral, permite libertades absurdas a sus componentes y les prohibe en cambio las defensas naturales. Las mujeres jóvenes gozan ahora de similares libertades en sus relaciones con los hombres, y sin embargo, no se resuelven a adoptar sistemas científicos para precaverse de las dolorosas realidades que les aguardan en el matrimonio. Y el caso contrario rige también para los varones.

La Dirección General de Sanidad llama por medio de un suelto publicado en la prensa, a acudir a una Policlínica del Departamento de Higiene Social, a hombres y mujeres, a fin de someterse al examen pre nupcial. Irán algunos sin duda, pero no irán todos los que lo necesitan. Por eso debería adoptarse un sistema general para que todos pudieran ser examinados y evitar así males raciales tan profundos y tan graves como los que actualmente padece la colectividad.

AVISOS ECONOMICOS CLASIFICADOS

JOYERIA-RELOJERIA
CARLOS P. — VILLAMIL F.
SAN ANTONIO 364
FONO 89924
JOYAS FINAS
Artículos para Regalos
RELOJES desde $ 50.
Hechuras y transformaciones de Alhajas
COMPOSTURAS. RELOJES GARANTIDOS

$ 420 DORMITORIO: OTRO $ 680; amoblado comedor, $ 590; hall confortable; paragüero, máquina Singer, marquesas, salita; ropero, mesa, silla, vendo urgentísimo. Lira 933. 31 Dic.

¡¡CREACIONES EXCLUSIVAS!! Muebles de alta calidad. Especialidad en terciados y enchapados. Fábrica de Muebles Las Delicias. Avenida Bernardo O' Higgins 3035. Visite nuestro establecimiento, el más surtido de Santiago. Precios bajos. Facilidades. (sin recargo). 14 Ene.

CONTRA NEURALGIAS, ¡Obleas Chinas Li-Wu-Pat! 5 Enero.

MUEBLERIA "HOLLYWOOD", Bandera 166, muebles modernos, precios bajos. Facilidades sin fiador. 7 Enero

¡¡MUEBLES PARA COCINA!! Construcción sólida, hechuras perfectas. Precios económicos.— Fábrica Chacabuco 13. 5 Ener.

¡¡¡CALENTADORES G A S!!! Carbón, leña, construcción sólida, garantida. "Fábrica Mérida". Chacabuco 12. 5 Enero

MUEBLERIA MODERNA, NO se liquida; sin embargo, vende precios sin competencia. Dormitorios, 13 piezas, 2,200. Tenemos gran surtido comedores, dormitorios confortables, todos estilos. Concedemos créditos. San Antonio 61. 31 Dic

MUEBLES MODERNOS, NORmandos, fabricados por su propio dueño, precios sin competencia. Riquelme 6. 2 enero

ANTIGUA FABRICA "EL PORvenir", Sazié 2450. Teléfono N.o 93820. Muebles modernos, macizos, dormitorios, comedores, escritorios, halls, etc. Grandes facilidades $ 100 pie y 20 mensualidades. Especiales profesorado. 2 enero

25.—Modas e interés para el hogar.

JUGUETES NACIONALES E importados en Casa Campos. Esmeralda 875. Precios muy bajos por tener gran existencia. 6 Enero

"CASA OTTO". REALIZACION sombreros pajas, elegantes estilos, desde $ 35. Modelos finos desde $ 70. Hechuras. Transformaciones perfectas desde 15. San Antonio 249. 1.o Enero.

$ 450 VENDO COCHE CUNA C|. colchón lana, poco uso, moderno. Bascuñán 2087. 29 Dic.

CONTRA DOLOR DE CABEZA Obleas Chinas Li-Wu-Pat. 5 Enero

VERANEANTES: ¿POR QUÉ pagar más? Trajes de baño fantasía, seda-lana de $ 32 a $ 80; pantalones caballeros, $ 13 a 28; pullover, $ 32; descuentos comerciantes. "Fábrica Francesa". Avenida Matta 1049. 27 Dic.

¡¡¡SEÑORAS!!! PARA PASCUA liquidamos batas sedas, jersey, $ 135, 160, trajes sastres casimir, crin $ 130, $ 190, $ 260, $ 320 en las casas de modas "Madame Alise". Santo Domingo 810; "Madame Loberté". San Diego 219. 27 Dic.

SEÑORITAS; PIJAMAS LAS más novedosas en lana fina $ 70; blusas bordadas $ 25; batones dibujos fantasía $ 130: Fábrica Francesa. Avenida Matta 1049. 27 Dic.

FABRICA TEJIDOS DE PUNTO. Ofrece novedades para playa, en pijamas, trajes de baño, blusitas y paltóes. Modelos exclusivos; precios rebajados. Delicias 335. 14 enero

JUEGOS LANA: PIJAMAS, playas, últimas novedades en tejidos finos. Ver fábrica: Providencia 1194. 31 Dic.

ULTIMAS CREACIONES EN trajes, blusas, ajuares para novias. Bordados a mano, y máquina. Modelos originales y exclusivos. Ejército 334. Teléfono 81427. 10 Ene

CUEROS DE CABRITOS CURtidos y teñidos color negro marrón gris blanco fantasías plateado facilidades pago vende Antonio Varas 411 (Estación). 6 Enero

JUGUETES A PRECIOS MUY equiparativos, encontrará Ud. en Monjitas 792. 27 Dic.

SEÑORITAS LES OFREZCO EL mejor pantalón de playa, en lana fina, $ 70; blusas bordadas, $ 25; batones y dibujos fantasía, $ 130. "Fábrica Francesa". Avenida Matta 1049. 31 Dic.

27.—Negocios e instalaciones, compra y venta.

VENDO TALLER DE MUÑEcas, paraguas, etc. Por cambio de giro. Esmeralda 813. 29 Dic.

LA FABRICA FUENTE DE soda, avisa a su distinguida clientela que desde el 1.o enero atenderá en su nuevo local de Cochrane 1460, teléfono 51635. 28 Dic.

COMPRAMOS MARMOL. Morandé 782. Teléfono 62696.

30.—Préstamos, acciones y bonos.

CORPORACION NACIONALISta de Salitre y Yodo de Chile, fundada el viernes 13 de diciembre de 1940, en Santiago de Chile para el fomento del Comercio del Salitre y Yodo y todo lo relacionado con la produccion, Finanzas y Propaganda de la industria, subproductos, mercados etc, etc... Oficinas Generales al lado del Correo Central, en calle Puente N.o 557 piso tercero, departamento N.o 1, Teléfono 89802 cables y telegramas: "Cornasalto-Chile", Correspondencia así: "Corporacion Nacionalista de Salitre y Yodo de Chile", Casilla 1989, Santiago de Chile- Tesorero General: Jorge Villalobos Hormazábal. 26 Enero

DINERO LISTO PRIMERAS, segundas hipotecas. Del Río. Bandera 552. 23 Dic. Ene. 21

DINERO PARA HIPOTECAS: desde $ 10,000, ofrece constantemente. Capitalistas encontrarán magníficas inversiones al mejor interés Oficina Propiedades: Jorge Cristi Salamanca. Morandé 291. 14 Ene.

CREDITOS LIBERALES en joyas, relojes. Kardonski. Estado 384. 31 Dic.

CARLOS OSSANDON, BANDEra 168 Tramita préstamos hipotecarios, en las mejores condiciones. Dic. 31

31.—Productos medicinales.

CONTRA DOLOR DE MUELAS Obleas Chinas Li-Wu-Pat. 5 Enero

PARA GONORREAS, URETRO San. Llego Farmacia. Bases-Zinc. E. 17

"GASTRISAN", RECOMENDAdo para contrarrestrar males estómago, como acidez, flatulencia, úlceras gástricas. Base: Anestesina, alcalinos. 31 Dic.

GLOBULOS PERSICOS, INDIcados desinfección, vías urinarias, como aporte tratamiento, gonorreas. Base: Hexametilentetumina, Cubeba. 31 Dic.

FARMACIA "LA NACION". Simón Bolívar 298. Plaza Manuel Rodríguez. Laboratorios, Recetas y Análisis, precios bajísimos, teléfono 86075. 6 Enero

¿TIENE DOLOR DE MUELAS? Tabletas Kafrenal. Dic. 29

"CEREBROL", ESTIMULANTE, eficaz, reanima personas debilitadas, exceso trabajo físico, mental. Base: Fósforo. 31 Dic.

32.—Propiedades compran.

COMPRAMOS PROPIEDADES. Caja Propietarios. Santo Domingo 1249. 17 Fer. 1941

COMPRO CASA CHICA HASTA $ 10.000, entre Irarrázaval, Providencia, Vicuña y Pedro de Valdivia. Tucumán 827. 29 Dic.

33.—Propiedades venden.

58,000, VENDO PROPIEDAD, que renta 9,160, en Juárez. Compañía 1331. 8 Enero

$ 12.000, SITIO CASINO AVIAción Quintero; Casilla 145, Santiago. 29 Dic.

VENDEMOS PROPIEDADES.— Caja Propietarios. Santo Domingo 1249. 17 Feb. 1941

VENDEMOS FUNDOS, CAJA Propietarios. Santo Domingo 1249 17 Feb. 1941

REPARAMOS PROPIEDADES Caja Propietarios. Santo Domingo 1249. 17 Feb 1941

34.—Propuestas Públicas y Particulares.

DIRECCION GENERAL DE Obras Públicas.— Departamento de Hidráulica.—Se piden propuestas públicas para la construcción de las obras de agua potable de Graneros, las que se abrirán el 7 de enero, a las 4 P. M.

Bases y demás antecedentes, en la Oficina de Partes.

Santiago, 28 de diciembre de 1940.

El Director del Departamento. 6 En.

35.—Radios e instrumentos de música.

OFRECESE ORQUESTA. Rogelio Ugarte 1509. 31 Dic

¡PASCUA! ¡AÑO NUEVO! ¡Regalos! Discos, serán muy bien acogidos. Cómprelos en San Diego 844. Gran surtido marcas 'Víctor" y "Odeón" Ene. 4

¡¡¡NO COMPRE JUGUETES!!! Pruebe Radio "Philips" y Lafallette; dehde $ 100 mensuales.— Unicamente en Ahumada, esquina Delicias. 4 Febr.

RADIOS ERLA AMERICANAS, modelos 1941, 100 pie, saldo grandes facilidades, importadas, garantidas.— Alameda 845. 7 enero.

¡¡LIQUIDAMOS!! VICTROLAS ortofónicas, Víctor, Columbia. — San Diego 844.

DOLORES RESFRIOS
Tabletas
KAFRENAL

RADIOS Y BICICLETAS EN colores de todas marcas, con grandes facilidades de pago, ofrece: Mangiamarchi. Independencia 395. 2 enero

REPARACIONES DE RADIOS. Trabajos garantidos donde Metcalfe y Wood Ltda. Avenida B. O'Higgins 2548, entre España y Molina. Teléfono 91889. Distribuidores autorizados R. C. A. Víctor. 16 Enero.

¡PASCUA! ¡AÑO NUEVO! ¡¡REgalos!! Discos serán muy bien acogidos. Cómprelos en San Diego 844. Gran surtido marcas "Víctor" y "Odeon". 4 enero

REPUESTOS Y ACCESORIOS para radio, cómprelos en Central Electric. Morandé 281. 11 Enero

CASA ELBO, ANTIGUA FIRma alemana, fundada Antofagasta 1905. Gran variedad pianos, facilidades. Rosas 1225. Teléfono 61754. Compro pianos contado, tasación equitativa. 8 Enero.

CONTRA REFRIOS: OBLEAS Chinas Li-Wu-Pat. 5 Enero

DURANTE EL PRESENTE MES puede adquirir una radio Philco, con excepcionales facilidades de pago. Visítenos. Curphey y Jofré Ltda. Ahumada 200. 31 Dic.

RADIOS R. C. A. VICTOR Y Philco, difirentes modelos y precios, con facilidades de pago. Surtido de discos Víctor. Pídalos a su agente autorizado, Fco. Figueras y Cía. Santa Isabel 0301 A. (entre avenida Seminario y Condell. Fono 44420. 6 En.

RADIOS Y BICICLETAS. Grandes facilidades de pago. Delicias 2786, Portal Edwards. San Pablo 1226. 30 Dic.

RADIOS, MODELO 1941, $ 80 pie, $ 65 mensuales ,importadas garantidas. San Diego 233. 6 Enero

37.— Notificaciones y citaciones

HABIENDOSE EXTRAVIADO la póliza N.o 408454, emitida por la Compañía de Seguros de Vida "Sud América", sobre la vida de don Pablo Izurieta de la Calle, queda nula y sin ningún valor, por haberse dado aviso a la Compañía. 29 Dic.

THE LAUTARO NITRATE Company Ltd.— Se ha enviado a los accionistas de esta Compañía la siguiente circular: Señor accionista: Al dorso encontrará Ud. el aviso de convocatoria a la 53.a Junta General Ordinaria de Accionistas, que se celebrará el martes 31 de diciembre de 1940. De acuerdo con disposiciones de la Ley Inglesa de Compañías de 1929 (Companies Act, 1929), es preciso convocar a Junta de Accionistas durante el presente año calendario, aunque se anticipa que, como resultado de demoras en los servicios postales y otras dificultades motivadas por la guerra, la Memoria y Balance de la Compañía por el año terminado el 30 de junio de 1940 no estarán listos para ser sometidos a dicha Junta. Aún cuando se hará lo posible por reducir a un mínimum la demora, no puede, por el momento, darse indicación alguna de la fecha en que la Memoria y Balance podrán presentarse. En tales circunstancias, el único asunto que se tratará en la Junta del 31 de diciembre de 1940, será la postergación de la misma hasta una fecha en que puedan presentarse la Memoria y Balance al 30 de junio de 1940. Se dará aviso oportuno de la fecha, hora y lugar en que se celebrará la Junta postergada para tratar los asuntos correspondientes a la Junta General Ordinaria, y dicho aviso irá acompañado de la Memoria y Balance de la Compañía al 30 de junio de 1940.— El Gerente. —28 de noviembre de 1940. 31 Dic.

THE LAUTARO NITRATE Company, Ltda.— Por acuerdo del directorio, cítase a la 53.a junta general ordinaria de accionistas para el martes 31 de diciembre próximo, a las 12 M., en las oficinas de la Compañía, calle Teatinos N.o 220 sexto piso, Santiago, a fin de presentarles la memoria y balance correspondientes al año que terminó el 30 de junio de 1940. Los señores accionistas pueden concurrir a la junta personalmente o por medio de apoderados, según fórmula de poder que se encuentra a su disposición en las oficinas de la Compañía. Los poderes deben ser depositados en las oficinas de la Compañía antes de las 12 M., del día 28 de diciembre próximo. El registro de transferencias permanecerá cerrado en Londres, desde el 8 al 31 de diciembre de 1940, ambos días inclusive. — El Gerente. 31 D.

Dr. SAAVEDRA
Galvez 178

De nuestros Balnearios
Hoteles y Residenciales

EN VIÑA, TRES CUADRAS del Casino, recibo pensionistas, días, meses. Calle Valparaíso 63 casa 6, o Vista Hermosa 136. Teléfono 80295. Datos Santiago fono 51944. 5 En

HOTEL SANTIAGO, VALPAraíso, el preferido de las familias por su ubicación. 50 metros estación Puerto, buen trato y seriedad. Comida de primer orden. Pensión 25 a 30 pesos diarios. Blanco 620, Teléfono 4721. Ene. 20

RESIDENCIAL "ARMONIA" Freire 473. Fono 5169, Valparaíso, regias habitaciones a la calle, comida de primera. Ene 20

QUILPUE "HOTEL EUROPA" recién inaugurado, espacioso, parque, piscina, garage, regias habitaciones, comida de primera a una cuadra de la estación. Dirección, Condell 84, Fono 349. Ene. 21

ARRIENDO EN BARRANCAS, San Antonio, un departamento de dos piezas y cocina, a dos cuadras del Balneario Montemar. Dirigirse a Tarapacá N.o 243.— Barraacas (San Antonio). 31 Dic.

LLO-LLEO, VILLA TRANQUIla ambiente familiar, gran jardín, cerca Estación. Zorobabel Rodríguez 150. 30 Dic.

RESIDENCIAL BELGRANO, Viña. Teléfono 80523. Arsegui 132. 31 Dic.

¡¡HOTEL Y QUINTA "DIAna"!!! Cartagena, Playa Chica, vista al mar. Comida abundante, precios módicos. León XIII 295. 31 Dic.

VIÑA DEL MAR, RESIDENCIAL Eyraud. Alvarez 766 (frente Estación). $ 30 diarios. 30 Dic.

GRAN HOTEL EN CONSTITUción, diciembre, enero, precios convencionales. Casilla 60. Teléfono 4. 3 enero

HOTEL
LEBELL
VALPARAISO

26 Enero.

VIÑA, ARLEGIA 119, LADO casino, Miramar, chalets, piezas, calle. 7 Enero

RESIDENCIAL CECIL PEDRO Montt 1880. Valparaíso. 31 Dic.

RESIDENCIAL OXARAN, VIña del Mar. Marina 174. Regias habitaciones. Comida primera. 18 Enero.

RESIDENCIAL ROXY, CONcón. Ofrece piezas con linda vista al mar. 27 Dic.

ANTES SALIR AL CAMPO O playa, conviene visitar Fábrica Mérida, Chacabuco 12. Baños calentadores, lavaplatos, cocinas. 17 Enero.

CASA FAMILIA ARRIENDA Valparaíso piezas pensión. Freire 540. 31 Dic.

RESIDENCIAL KLUG, PEDRO Montt 2056 Valparaíso. Piezas amobladas sin pensión, días, meses. 1.o Ene.

VALPARAISO, RECIBO PENSIOnistas, familias honorables, honorables, pasajeros. Tratar Vicuña Mackenna 656. 25 Dic.

VERANEEN EN EL HOTEL Ambassy, de Cartagena. Suspiro 388. Precios módicos. Datos: Hotel Ambassy. Estado 265, Santiago. 9 Feb.

RESIDENCIAL CUEVAS. VIña del Mar, 4 Norte 908. Fono, 81410. Ofrece buenas habitaciones, rodeada de jardines, canchas de tenis, garage. 7 Enero.

38.—Sastrerías e indumentaria.

SASTRERIA "LA ELEGANcia", ternos sobre medida, entrega inmediata. Facilidades pago. San Pablo 2585. 31 Dic.

SASTRERIA VERA, SAN PAblo 1474. Hechuras finas desde $ 150. Especialidad trajes sastre para señoritas. 11 Enero.

"SASTRERIA FLORES". TERnos casimir fino $ 400. Hechuras de primera $ 200. Bandera 867. 26 enero

REINALDO ROJAS R., SAStre, cortador, primer orden, diplomado en Buenos Aires. Hechuras, $ 200; viraduras, zurcidos invisibles. Trajes sastres señoras. Santo Domingo 1124. No confundir. Teléfono 64426. 30 Dic.

ACADEMIA ARGENTINA DE corte y confección masculino y femenino; profesor egresado de la Academia "Arbiter", de Buenos Aires. Diplomas legalizados. Santo Domingo 1124. Teléfono 64426. 30 Dic.

ZURCIDOS INVISIBLES "WELLDRES"". Transformaciones, virados, hechuras finas, precios módicos. San Diego 221. 3 enero

SASTRERIA REX
HECHURAS FINAS
767 BANDERA 767
FONO 80064

26 Enero.

$ 350, TRAJE FORRADO EN seda, Guendelman, sastre. San Diego 850, lado Teatro Caupolicán. 22 enero

FELICES PASCUA Y AÑO Nuevo, le desea la sastrería Rhode. Bascuñán 76. Teléfono 95125. 2Enero

SASTRERIA "EL CREDITO Nuevo", entrega ternos con grandes facilidades de pago. San Pablo 2675. 31 Dic.

SASTRERIA "MODERNA". MIguel Teplizky. Copiapó 1057. rio número 213, de Lo Espejo, Teléfono 51018 Ofrece: ternos, abrigos, sobre medida, entregados con cien pesos y 15 semanales. 30 Dic

VISTA EN SASTRERIA "ARgentina". San Pablo 1279. Fono 69093. Grandes facilidades. Casimires última novedad. 5 Enero

SASTRERIA DRINBERG, SAN Antonio 470. Entrega ternos, sobre medida, recibo hechuras finas, concedemos créditos. 5 Enero.

SASTRERIA SALAZAR: CAballeros, niños. Extenso surtido, corte elegante, precios incompetibles. ¡Visítela! Avenida Bernardo O'Higgins 2783, (Alameda). ¡¡Precios excepcionales durante este mes!! 28 Dic.

CASIMIRES NACIONALES, desde $ 25 metro; importado, $ 55. Depósito directo de fábricas. Casa Salazar. Avenida Bernardo O'Higgins 2783, (Alameda). ¡Precios excepcionales durante este mes! 28 Dic.

39.—Talleres y composturas.

MAESTRO MARCOS, ESPEcialidad calzado ortopédico. Esmeralda 834. Fono 68666. 8 enero

PARA GRABADOS Y ESTAMpados en metales, únicamente: "Casa Leiva". San Diego 165. 19 enero

40.—Judiciales.

2.o JUZGADO CIVIL.— CITAse 30 actual 15 horas, parientes menor Atilio Sura, deliberar designación curador. Dic. 30

RESOLUCION, 20 DICIEMBRE, Cuarto Juzgado Civil, concedió posesión efectiva herencia testada, doña Manuela Castillo Martínez, a don Arturo Ebner Castillo. Dic. 31

INVENTARIO SOLEMNE DE la Sociedad en liquidación Page y Cía. Ltda., practicaré el día 8 de enero de 1941, a las 10 horas, en mi oficina, secretaría del Cuarto Juzgado Civil de Mayor Cuantía de Santiago, Bandera 342. Se cita a los acreedores.— El actuario. Dic. 28

HABILITACION EDAD.— ANtecedentes habitación menor Fernando Carlos Kaminski Huber, Primer Juzgado Menor Cuantía, ordenádose citar parientes, curador y Defensor Público, audiencia 2 enero próximo, 10 horas, objeto deliberar.— El secretario. 30 Oct.

SEGUNDO JUZGADO MENOR Cuantía.— Cítase parientes, curadora y Defensor Menores, audiencia 3 enero próximo, 9.30 horas, objeto deliberar habilitación edad menor Carmen Rosa Montenegro López.— Secretario. 30 Dic.

CITASE A LOS PARIENTES del interdicto señor Jerónimo Armando Yankovic, a comparendo ante el 2.o Juzgado Civil de Mayor Cuantía, para el 31 del actual, a las 11 horas, a fin de deliberar sobre nombramiento de curador general. 30 Dic.

5.o JUZGADO CIVIL. CONCEdió posesión efectiva herencia intestada con beneficio inventario de don Armando Rojas Aedo a Emma y Armando Rojas Morales, sin perjuicio derechos cónyuge sobreviviente. Practicaré inventario solemne 17 actual, 17 horas. Secretario. 28 Dic.

HABILITACION. RESOLUCION 3er. Juzgado Menor Cuantía. Cítase parientes, Defensor Público, Curador, audiencia 31 del presente a 11 horas, objeto deliberar habilitación edad solicitada por menor Julio Aurelio Recart Novión.—Quesney, Secretario. 31 Dic.

QUIEBRA MIGUEL SOTO. VErificación créditos Juan Peirano por $ 2.500, y $ 5.000, alegando preferencia, Cuarto Juzgado Civil, proveyó: 24 de diciembre de 1940. A lo principal, por verificado el crédito, y al primer otrosí, por alegada la preferencia; publíquese en conformidad a la Ley de Quiebras. Barros-Puyó. 31 Dic.

REMATE JUDICIAL. POR REsolución del Tercer Juzgado del Trabajo, Martillero Carlos Schmidt R., rematará el 30 del presente, 15 horas, en Agustinas 715, las especies que a continuación se detallan embargadas en los juicios seguidos por la "Caja de Seguro Obligatorio", en contra de las personas que se indican: Juicios: "Roberto Aldunce", una romana de mostrador, regular estado. "Luis A. Ramírez", dos espejos de marco blanco, biselados. "Humberto Escobar', un motor eléctrico A. E. G. "Víctor Granifo", un reloj bolsillo. "Petronila Romero", un juego de amoblado de sala: una mesa de centro, una mesa chica, un sillón y tres sillas. "Eduardo Muñoz", un cigüeñal de camión marca "G. M. C.". "Luis Contreras", un estanque de Water Closet marca "El Laja". "Rodolfo Carreño', un velador. "Roberto Aldunce', un mesón y estantería de 6 divisiones. "Retamal Ernesto", una estatua de bronce. "Ernesto Herrera", una máquina universal marca "Telchert", con sus poleas, un esmeril a transmisión con sus poleas, s|m, un taladro de columna con sus poleas s|m, un motor eléctrico marca "Stchimer y Schuker", una fragua en regular estado con motor eléctrico. Lo que se ha ordenado por resolución de fecha 16 del presente mes. Secretario. 30 Dic.

QUINTO JUZGADO CIVIL. — Concedióse posesión efectiva herencia testada de doña Corina Rubio Cavieres de Navarro a don Marciano Navarro.— Secretario. 30 Dic.

VENTAJOSO REMATE: EL 3 enero 1941, 17 horas, remataránse ante Compromisario don Alfredo de la Barra, Edificio Bolsa de Comercio, oficina 121, siguientes propiedades: 1 o) Libertad 757-761. — Mínimum: $ 64.000. Deuda Caja Hipotecaria 21.161,80. Renta 810 mensuales. 2.o) Mapocho 2402-2410, esquina Bulnes 1050. Mínimum: $ 77.000. Deuda Banco Hipotecario: 16.553,96. Renta: 1.135 mensuales. 3.o) Martínez de Rozas 2382-2390. Mínimum: $ 68,000. Deuda Caja Hipotecaria: 13.785. Renta: 1.085 mensuales. 4.o) Martínez de Rozas 2396, esquina Bulnes 869-891. — Mínimum: $ 79.500. Adeuda 13.851,36 Caja Hipotecaria. Renta: 1.300 mensuales. Precio pagaráse reconociendo deuda respectiva, y saldo tercera parte contado, tercera tres meses y tercera seis meses plazo Boleta depósito 10 por ciento mínimum. Demás bases y antecedentes Oficina Compromisario. 10-11 y 4.30-5.30. Teléfono 81142 (G. 31 Dic.

REMATE JUDICIAL. EL 31 DE diciembre, a las 11 horas, ante el 2.o Juzgado de Mayor Cuantía de Santiago, se rematará la propiedad N.o 0547 de la calle Marín por el mínimun de $ 256.700, pagaderos: $ 156.700, al contado y el saldo por mitades a 6 meses y un año plazo, con 8 por ciento de interés y 10 por ciento por mora, con hipoteca de la propiedad. Boleta 10 por ciento del mínimun. Así está decretado en los autos de Valdivieso con García del mencionado Juzgado. Bases y antecedentes en los autos señalados y Sergio Quesney, Bandera 287. El Secretario. 30 Dic.

REMATE.— EL 30 DICIEMBRE actual, 15 horas, se rematará en el Segundo Juzgado Civil Santiago, propiedad, Parcela 8, de la Colonia Agrícola "Casas Viejas", Comuna y Departamento de Mulchén, hipotecada a la Caja de Colonización Agrícola, y perseguida en autos de Caja de Colonización con Poblete Patriocio. Mínimum: $ 101,500. Boleta 10 o|o. Demás bases en los autos. 28 Dic.

VENTAJOSO REMATE.— POR decreto del señor Juez Letrado del Cuarto Juzgado Civil de Mayor Cuantía, se ha fijado el catorce de enero próximo, a las 10 horas, para el remate de la propiedad ubicada en Avenida Centenario N.o 848, de esta ciudad. Mínimum: $ 26,689.91. Boleta del 10 o|o. Demás bases y antecedentes, Secretaría, Juicio Caja de Previsión de Empleados Particulares con Moreno Patricio-Ejecutivo.— El Secretario. 28 Dic.

1.er JUZGADO DEL CRIMEN.— Segundo edicto: cito, llamo y emplazo a Emilio Plefil Elías, reo de quiebra culpable y fraudulenta, para que, en término 15 días, desde esta fecha, se presente a defenderse de los cargos que contra él resultan, en el proceso 26274, bajo apercibimiento de ser declarado rebelde y pararle los perjuicios consiguientes.— Santiago, 16 diciembre 1940.— Roberto Marín, juez.— Garcés, secretario. 28 Dic.

1.er JUZGADO DEL CRIMEN.— Segundo edicto: cito, llamo y emplazo a Celso Garcés Suero, inculpado reo de hurto, para que, en término quince días, desde esta fecha, se presente a defenderse de los cargos que contra él resultan, en el proceso que se le sigue, bajo apercibimiento de ser declarado rebelde y pararle los perjuicios consiguientes.— Santiago, 18 diciembre 1940.—

OPTICA
ROTTER
ANTEOJOS Y LENTES
ENCONTRARA A CUALQUIER PRECIO
AHUMADA 268.

Roberto Marín, juez.— Garcés, secretario. 28 Dic.

1.er JUZGADO DEL CRIMEN.— Segundo edicto: cito, llamo y emplazo a Leoncio Jiménez Zamora, reo de estafa, para que, en término quince días, desde esta fecha, se presente a defenderse de los cargos que contra él resultan, en el proceso que se le sigue, bajo apercibimiento de ser declarado rebelde y pararle los perjuicios consiguientes. Santiago, 15 diciembre 1940. — Roberto Marín, juez.— Garcés, secretario. 28 Dic.

1.er JUZGADO DEL CRIMEN.— Segundo edicto: cito, llamo y emplazo a Horacio Díaz Garcés, inculpado de estafa, para que, en término quince días, desde esta fecha, se presente a defenderse de los cargos que contra él resultan en el proceso que se le sigue, bajo apercibimiento de ser declarado rebelde y pararle los perjuicios consiguientes. — Santiago, 18 diciembre 1940. — Roberto Marín, juez.— Garcés, secretario. 28 Dic.

1.er JUZGADO DEL CRIMEN.— Segundo edicto: cito, llamo y emplazo a María González, inculpada reo de hurto, para que, en término quince días, desde esta fecha, se presente a defenderse de los cargos que contra ella resultan, en el proceso 31640, bajo apercibimiento de ser declarada rebelde y pararle los perjuicios consiguientes.— Santiago, 18 diciembre 1940.— Roberto Marín, juez.— Garcés, secretario.

1.er JUZGADO DEL CRIMEN.— Segundo edicto: cito, llamo y emplazo a Miguel Segura Cisternas, inculpado reo de robo, para que, en término quince días, desde esta fecha, se presente a defenderse de los cargos que contra él resultan, en el proceso 31530, bajo apercibimiento de ser declarado rebelde y pararle los perjuicios consiguientes.— Santiago, 19 diciembre 1940. —Roberto Marín, juez.— Garcés, secretario. 28 Dic.

1.er JUZGADO DEL CRIMEN.— Segundo edicto: cito, llamo y emplazo a Clodomira Jiménez y Mario Baeza Jiménez, inculpados de estafa, para que, en término quince días, desde esta fecha, se presenten a defenderse de los cargos que contra ellos resultan, en el proceso que se les sigue, bajo apercibimiento de ser declarados rebeldes y pararles los perjuicios consiguientes.— Santiago, 18 diciembre 1940.— Roberto Marín, juez.— Garcés, secretario. 28 Dic.

1.er JUZGADO DEL CRIMEN.— En el proceso 31746, hase decretado citar por este aviso a Raúl Moore de la Paz, para que se presente a prestar declaración ante este tribunal, a primera audiencia, a las 10 horas, y a las 15 si fuere lunes, bajo apercibimiento de derecho.— Santiago, 18 diciembre 1940.— Roberto Marín, juez.— Garcés, secretario.

1.er JUZGADO DEL CRIMEN.— En el proceso 32036, háse decretado citar por este aviso a Antonio Jiménez Navas, para que se presente a prestar declaración ante este tribunal, a primera audiencia, a las 10 horas, y a las 15 si fuere lunes, bajo apercibimiento de derecho.— Santiago, 21 diciembre 1940.— Roberto Marín, juez.— Garcés, secretario.

1.er JUZGADO DEL CRIMEN.— Primer edicto: cito, llamo y emplazo a Hernán Jorquera Horsses, inculpado reo de estafa, para que, en término quince días, desde esta fecha, se presente a defenderse de los cargos que contra él resultan, en el proceso que se le sigue, bajo apercibimiento de ser declarado rebelde y pararle los perjuicios consiguientes.— Santiago, 16 diciembre 1940.— Roberto Marín, juez.— Garcés, secretario.

1.er JUZGADO DEL CRIMEN.— Primer edicto: cito, llamo y emplazo a Enrique Plá Argenso, inculpado de estafa, para que, en término quince días, desde esta fecha, se presente a defenderse de los cargos que contra él resultan, en el proceso que se le sigue, bajo apercibimiento de ser declarado rebelde y pararle los perjuicios consiguientes. — Santiago, 6 diciembre 1940.—Roberto Marín, juez.— Garcés, secretario. 28 Dic.

1.er JUZGADO DEL CRIMEN.— Primer edicto: cito, llamo y emplazo a Oscar Fernández Díaz, reo de lesiones, para que, en término quince días, desde esta fecha, se presente a defenderse de los cargos que contra él resultan, en el proceso que se le sigue, bajo apercibimiento de ser declarado rebelde y pararle los perjuicios consiguientes. — Santiago, 18 diciembre 1940.— Roberto Marín, juez.— Garcés, secretario. 28 Dic.

1.er JUZGADO DEL CRIMEN.— Primer edicto: cito, llamo y emplazo a Fernando Goycolea de la Cerda y Rafael Cobelli, reos de estafa, para que, en término quince días, desde esta fecha, se presenten a defenderse de los cargos que contra ellos resultan, en el proceso que se les sigue, bajo apercibimiento de ser declarados rebeldes y pararles los perjuicios consiguientes.— Santiago, 18 diciembre 1940.— Roberto Marín, juez.— Garcés, secretario. 28 Dic.

SASTRERIA
MORENO
Sto. Domingo 1118
Recibió novedoso surtido de casimires importados.
RECIBO HECHURAS
DESDE $ 200

MEMORANDUM DE "LA NACION"

DICIEMBRE

28

SABADO

SANTOS DE HOY:

Inocentes, Víctor y Teófilo.

SANTOS DE MAÑANA:

David y Tomás.

BOLETIN METEOROLOGICO

INFORMACIONES DE SANTIAGO

TEMPERATURA DEL AIRE (día 27).— Mínima, 11.0º C. a las 05 hs.

Máxima, 28.0º C. a las 15 hs.

SOL: Sale a las 05 hs. 33 minutos. Se pone a las 20 hs. 06 minutos.

LUNA: Sale a las 05 hs. 27 minutos. Se pone a las 18 hs. 39 minutos.

FASE: Luna nueva hoy día.

BOLETIN DEL TIEMPO

(Redactado a las 20 horas del viernes 27 de diciembre de 1940).

Han proseguido las condiciones de buen tiempo general en la mayor parte del país.

PRONOSTICO

(Válido hasta las 20 horas del sábado 28 de diciembre).

Continuará reinando el buen tiempo en casi todo el Territorio.

ARICA a COQUIMBO. — Bueno. Nublados locales por la mañana. Vientos del Suroeste.

ACONCAGUA a MAULE. — Bueno. Probables nublados matinales en algunas localidades. Vientos de regular fuerza del Suroeste en el Litoral.

CORDILLERA (Central). — Bueno.

ÑUBLE a CHILOE.— Bueno. Nublados parciales. Vientos fuertes del Sur y Suroeste en el Litoral.

GUAFO a EVANGELISTAS, (Costa).— Bueno con nubosidad parcial en el Norte de la zona. Variable en el resto. Vientos fuertes del Oeste y Suroeste.

PERSPECTIVAS PARA LAS PROXIMAS 48 HORAS

Bueno de Chiloé al Norte.

Turno de Boticas

En la semana del 28 de diciembre al 4 de enero estarán de turno las siguientes boticas:

Hoffman, M. Hoffman, San Pablo 2895; San Sebastián, A. Ortega, Matucana-Mapocho; Popular, A. Hupat, San Pablo 3857; Blanqueado, Bittner y Cía., San Pablo 4941; Alemana, A. Casali, Catedral 2808; Roma, P. Pace, O'Higgins 3702; Bremen, O. Arellano, J. J. Pérez 5273; Araya, J. Araya, Carrascal 4670; Bentjerodt, A. Bentjerodt, Plaza-Merced; Lo Vial, V. Toledo, G. Avenida 4755; San Miguel, B. de Canefrú, Santa Rosa-San Miguel; Alemana, T. Díaz, Bascuñán 401; Scott, B. Seselowski, Av. Matta 1339; Alemana, B. Sagües, G. Avenida 2730; Arriagada, O. Arriagada, Lira 501; Cimas Blancas, E. Varas, Rogelio Ugarte 1458; Esmeralda, Gil y Cía., Exposición 1365; San Francisco, B. Suazo, San Francisco 1604; Andes, P. Villalón, G. Avenida 9065; República, Román y Cía., O'Higgins 2298; Padig, P. Vuskovic, Hamburgo 26; Bulnes, L. Espinoza, Borgoño 311; Prado, J. v. de Vergara, Independencia 2598; Urgencia, L. Garcés, Irarrázaval 2702; Modelo, C. Weisman, Recoleta 2106; Gelrose, L. Rosenblut, Seminario 621; Palma, Lillo y Cía., Pío Nono 101; Jiménez, J. Jiménez, Providencia 2136; Bilbao, C. Abusleme, F. Bilbao 1299; Sánchez, E. Sánchez, Santos Dumont 430; Arellano, E. Arellano, Independencia 1200; Prieto, Arias y Cía., Prieto 1805; Santa Elena, G. García, Nueva de Matte 332.

DEFUNCIONES

Alcanio Orellana A., 1 año; Sergio A. Bahamondes, 2; Clorinda Soto, 85; Clarisa Rojas M., 65; Manuel Ortega R., 28; Digna R. Vicencio, 61; Laura Rosa Durán; Damián Cosme P., 73; Luis Avila M., 15; Luis Muñoz C., 41; Pablo Silva T., 28; Jorge Verdugo D.; Elcira Acevedo, 45; Pedro Acuña C., Ana Rosa Ramírez Kojiro F., 46; Eduvigis Yáñez, 80; Juan J. Olguín V., 37; Raúl Castro L., 21; Josefina Orllana E., 57; Ana Keller S., 48; Blanca Gac B., 21; Rolando López S.; Teresa Rojas, 28; René Astorga V., 23; Berta González D., 37; Alfredo De Franco Q., 26; Nidia Cells P., 24; Justina Díaz A., 64; Rosa Cabezas G.; Ramón Uribe; Juan 2.o Gaete N., 33; Leonila Silva de Pérez; Jorge Valdés Silva; Julia González Zamorano; Blanca Mella Avila; Arturo Donoso Valderrama; Teresa del Carmen Carrasco y 26 menores de un año.

BIBLIOTECAS Y MUSEOS

BIBLIOTECA NACIONAL. — Avenida O'Higgins entre Mac-Iver y Miraflores Funciona de 9.30 a 12.30 horas y de 14.30 a 20.20 horas

SOCIEDAD DE FOMENTO FABRIL. — Biblioteca industrial.— Moneda 159, diariamente de 9.30 a 12 y de 14.30 a 18.30 horas menos los sábados en la tarde y festivos

SOCIEDAD NACIONAL DE MINERIA.—Abierta al público de 9 a 12.30 y de 14.30 a 20.30 horas en Moneda 759.

MUSEO DE HISTORIA NATURAL. — Quinta Normal de Agricultura abierto todos los días de 9.30 a 12 horas y de 14.30 a 18 horas.

NACIONAL DE BELLAS ARTES — Palacio de Bellas Artes, Parque Forestal, abierto todos los días de 9.30 a 12 horas y de 14.30 a 17 horas

HISTORICO NACIONAL. —Moneda 620, abierto todos los días a las 18 horas. Las Secciones de Historia Civil y Militar han sido trasladados a Miraflores 50

LLAMADOS DE URGENCIA

Asistencia Pública, San Francisco 80, teléfono 69191; Posta N.o 2 de la Asistencia Pública, Maule esquina de Chiloé, teléfono 85408; Posta N.o 3 de la Asistencia, Chacabuco esquina de Compañía, teléfono 83838; Asistencia Pública de Ñuñoa, Villagra esquina de Irarrázaval N.o 1017, teléfono 61542; Asistencia Pública de Providencia, Manuel Montt 808, teléfono 89953; Prefectura de Carabineros, Moneda esquina de Morandé, teléfono 60151; Bombas 61171.

TELEGRAMAS SOBRANTES

En el Telégrafo Comercial hay los siguientes:

Oficina Central, Huérfanos N.o 858. — Cruz A. de Jacob, Doralisa del C. Vigar, Elena P. de Palma, Marta Contreras, Antonio Videla, Santic.

Señorita Marta Larenas Ostornol, que ha contraído matrimonio últimamente con el señor Raúl Miquel Fleischmann

Despedida de soltera en los salones del Crillon ofrecida ayer por sus amigas a la señorita Elena Budge de Ferrán, en vísperas de contraer matrimonio con don Raúl Foukén Dublé

Señorita Magda Bernstein H.

Señorita Eulalia Torres P., que ha concertado su matrimonio con el señor Solidario Lechga.

MATRIMONIOS.—

En la Capilla de los RR. PP. Franceses, será bendecido hoy, a las 12 horas, el matrimonio de la señorita Inés Vial Correa con don Alejandro Reyes Errázuriz.

—Hoy sábado, a las 16 horas, en casa de la novia, será bendecido privadamente el matrimonio de la señorita Berta Acuña González con el señor Luis Arturo Gaona Acuña.

—Ha quedado concertado el matrimonio del señor Guillermo Hohmann Hess con la señorita Josefina Gutiérrez Droully.

—A mediodía de hoy, la señorita Laura Araneda Contreras, contraerá matrimonio religioso con el señor Tomislav Blazevic Damianovic, en la Parroquia de Ñuñoa.

La ceremonia civil se llevó a efecto el 25 del presente, en casa de la novia.

—Se ha concertado el matrimonio de la señorita Bertha Urra Colvin con el Dr. don Angel Alvarez Castillo.

Hizo la visita de estilo la señora Luz Castillo viuda de Alvarez.

El domingo, a las 16 horas, en la Iglesia Recoleta Franciscana, se efectuará privadamente el matrimonio del señor Rodolfo Ruiz A. con la señorita Teresa Romo Gallegullos.

El próximo domingo 29 del presente se efectuará en Cartagena el matrimonio del señor Pedro Cortés con la señorita Rosario Jeffs B.

BAILE SUSPENDIDO.—

Debido al sensible fallecimiento de la niñita Cruz Bascuñán Valdés, se ha suspendido el baile que el 31 del presente iba a ofrecer la señorita María Guzmán Valdés en su fundo "Las Mercedes".

MANIFESTACION A DON MANUEL BARRIOS BARRIOS.—

Grandes proporciones promete alcanzar la manifestación que ofrece el personal de la Caja Nacional de Ahorros al señor Presidente de la Institución, don Manuel Barrios Barrios, con motivo de cumplir 32 años de servicio.

Con este objeto se ha preparado un banquete en los Comedores del Restaurante de la Quinta Normal, para hoy sábado 28, a las 21.30 horas, y el número de adherentes es superior a cuatrocientos.

DESPEDIDA DE SOLTERO.—

Los amigos del señor Renato Maino Schiavetti le ofrecieron anoche una comida en el Club de la Unión con motivo de su próximo matrimonio con la señorita Margarita Prado Jaramillo.

Asistieron las siguientes personas: Renato Valenzuela, Edgardo Goldenberg, Alfredo Bezanilla, Moisés Montes, Pedro Prado Jaramillo, Eduardo Zegers, Emilio Edwards, Alberto Labra, Hernán Errázuriz, Alfredo Bezanilla, Fernando Dávila, Aquiles Portaluppi, Juan Fontecilla, Manuel Matus, Rafael Echeverría, Germán Guerrero, Hernán Lewin, Rafael Cañas, Jorge Guarachi, Rodolfo Montero H., Lorenzo de la Maza, Ignacio Vicuña, Carlos Olivos, Samuel Sánchez, José Gandarillas, Alberto Ureta Espiñeira, José Ureta Casanova, Régulo Valenzuela, Claudio Droguett, Héctor Erbetta, Marcelo Silva, Ernesto Galliano, Alberto Briceño, Silvio Belledone, Oscar Flores, Fernando García Huidobro, Juan Laporta, Hugo Lea Plaza, Arturo e Ignacio Ramirez, Luis Sormano, Tito del Fabro, Sergio Maino Sch, Fernando Salis.

Excusaron su inasistencia los señores Jorge Prado Jaramillo y Alberto Covarrubias.

BENEFICIO.—

Un grupo de señoritas de nuestra sociedad ha organizado una fiesta de caridad a beneficio de las obras sociales de la Parroquia de Santa Teresita de Jesús del Pbtro. don Eladio Vicuña, la que se llevará a efecto hoy a las 18.30 hs. en el Teatro de los RR. PP. Franceses.

Habrá números de gran atracción; el conjunto de los Quincheros, el dúo Marfán-Egeralde, Balletos, canciones, conjuntos de guitarras por un grupo de señoritas, el cantante Raúl Velasco, el eximio pianista Vicente Bianchi y una comedia por aficionados.

PASCUA DE NAVIDAD EN EL BARRIO CHUCHUNCO. —

Desde hace seis años las señoritas de la Asociación Juventud Católica Femenina, celebran las Navidades con un hermosa y significativa fiesta para los niños pobres del barrio.

En el amplio patio de la Capilla Las Rejas de Chuchunco, se reunieron el jueves 25, 400 niños con sus madres a quienes se les obsequió con sandwiches, helados, dulces y juguetes.

Alrededor de un pequeño armonio portátil entonaron hermosas canciones de Navidad las cuales fueron coreadas por los niños.

Esta fiesta llenó de satisfacción el corazón de los vecinos que asistieron a ella y a nombre de los cuales lleguen estas líneas hasta los jóvenes de la Asociación Católica Femenina, como un aliciente a su hermosa y noble labor.

VIAJEROS.—

El próximo martes 31 partirán a Río Janeiro las siguientes personas:

Fermín Corrial, Adán Martínez, Marta de Corrial, Juana Blake y Lila Blake.

—Ha regresado de Buenos Aires por la combinación transandina de la semana pasada, la señora Eloisa Arteaga de Mazuela.

—A Zapallar se ha dirigido el Embajador de Colombia, Excmo. Sr. Francisco J. Chaux, señora y familia.

VIA PANAGRA.— DEL NORTE.—

Sr. Andrés Trepp, Sr. Fred Du Champ, Sr. Charles Marshall, Sr. Luis Barros, Sra. Adelina Ewing, Sr. Logan Glendening, Sra. Dorothy Glendening, Sr. Siloshi Nacamura, Sr. Masam Inove, Sr. Juan Karrless, Sr. Isidro Valencia, Harold Manson, Sra. Jalem Manson, Sr. Felipe Carbo, Sr. Toshio Miyakawa, Sra. Henrietta Van der Straten, Sr. Jaime Muria, Sr. Pedro Salazar.

AL NORTE.—

Sr. Francisco Membrives, Sr. Breese Rosette, Sr. Mario Serra, Srta. Sara Rifkin, Sr. Guillermo del Pedregal, Sra. Ursula del Pedregal, Sr. Richard R. Miles, Sra. Ivonee de los Llanos, Sr. Santiago B. Retchart.

DE BUENOS AIRES.—

Sr. Pedro Berg, Juan Yunissaich, Sr. Daniel Morales, Sr. Juan Reforzo, Sra. Ivonee de los Llanos, Sr. Santiago B. Retchart, Sra. Inés de Aguirre, Sr. Leonard Short, Sra. Gladys Short, Srta Sarah Rifkin, Sr. Juan Passalaqua, Sra. Elena Grezzoli de Passalaqua, Sra. María de Las Heras, Sr. Jorge Diego de Alcorta, Sr. Eugenio Lubetitch, Sr. Kichiji Oca, Sr. Takzo Koizuz, Sr. Buniti Mitumori, Sr. Luis Vallarino, Sr. Marcos Bunster, Sra. Matilde de Bunster.

A BUENOS AIRES.—

Sr. Enrique Ballesteros, Sra. María Ballesteros, Sr. Ray Spooner, Sra. Marjorie de Spooner, Sr. José Lubbort, Sr. Homer Donagher, Sra. Josephine Hague, Sr. Jaime Suárez, Sra. Henrietta Van der Straten, Sr. Toshio Miyakawa.

VERANEANTES.—

—El Comandante Ernesto O. Gutiérrez, agregado Naval de la Embajada del Perú y su señora Ada María Arrús han ido a pasar el veraneo a Viña del Mar.

RESIDENCIAS.—

Don Octavio Montero señora María C. de Montero y familia han fijado su residencia en calle Dieciocho 775.

CRUZ BASCUÑAN VALDES.—

Honda consternación ha causado en el vasto círculo de sus relaciones y amigos el inesperado fallecimiento de la niñita Cruz Bascuñán Valdés, acaecido ayer en esta cuidad, a los 6 años de edad.

Hija de don Aníbal Bascuñán Valdés y señora Berta Valdés Freire de Bascuñán, su fallecimiento enluta numerosos y distinguidos hogares.

ENFERMOS.—

—De suma gravedad la señora Elvira Noguera de Infante.

—Guarda cama a consecuencia de un accidente automovilístico la señorita María Isabel Undurraga Montt.

—Mejor la señora Cristina Barros de Ortúzar.

—En la Clínica Santa María ha sido operada la señorita Laura Iñiguez Sanfuentes.

Su estado es satisfactorio.

Señorita Raquel Paci Torres, cuyo matrimonio con el Capitán de Ejército, don Luis Suárez Espinosa, se efectuará a las 12.15 horas en hoy en la Capilla de San Pedro

MUSICA

CONCIERTO PRO BIBLIOTECA DE EXTENSION CULTURAL

El martes 31, a las 18.30 horas, en la sala de Actos del Instituto Traumatológico (San Martín 771) el Jefe del Servicio de Extensión Cultural de este establecimiento, don Alfredo Bahamonde, ofrecerá un Concierto de Pianoforte a beneficio de la Biblioteca del Servicio que dirige.

Las obras musicales se ajustarían al programa siguiente:

PRIMERA PARTE

1.— Juan Sebastián Bach.— Preludios Nros. 1 y 3 de las "23 Piezas Fáciles", seleccionadas por Mugellini. 2.— Wolfang Amadeo Mozart.— Marcha Turca de la Sonata N.o 9. 3.— Luis van Beethoven.— Para Elisa y Mamuetto en Sol.

SEGUNDA PARTE

1.— Federico Chopin.— Preludios Nros. 3, 7, 15, 20 y 21 y Marcha Fúnebre de la Sonata en Si Bemol Menor.

TERCERA PARTE

1.— Isaac Albéniz.— Leyendas de Asturias. 2.— Sydney Smith. Torrente de la mañana. 3.— Ignacio Juan Paderewski.— Minuetto a la antigua. 4.— F. Braungardt.— Murmullo del bosque. 5.— Augusto Durand.— Primer vals, para pianoforte. 6.— Isaac Albéniz.— Sevilla.

La entrada costará un libro en buenas condiciones, útil para los obreros.

Concurso para la provisión de Archivero-Copista de la Sinfónica

El próximo lunes, a las 17 horas, se celebrarán en el Instituto de Extensión Musical, Huérfanos 1373, las pruebas para la provisión del cargo de Archivero-Copista de la Orquesta Sinfónica de Chile.

Los concursantes cuyas solicitudes han sido admitidas para estos concursos, deberán presentarse a la hora indicada dicho día. De no hacerlo así se entenderá que renuncian a participar en estas pruebas.

EN HONOR DE LA SEÑORITA RAQUEL KUSNETZOFF.—

En reconocimiento de la actividad cultural desarrollada en el presente año por la señorita Raquel Kusnetzoff, Vicepresidente de la University Englich Academy, y con motivo de su cumpleaños los socios de la Academia le ofrecerán un Té esta tarde en el local de la Institución, Huérfanos 626. Se invita a los miembros que deseen asistir y que no se hayan impuesto a tiempo de la invitación.

BELLAS ARTES.

Esta tarde se clausura la Exposición Zuffi

Esta tarde se clausura la exposición de óleos del pintor italiano Pietro Zuffi, que ha estado abierta al público por espacio de diez días, en la nueva Sala de Exposiciones del Hotel Carrera.

En esta ocasión, Zuffi nos ha presentado una magnífica colección de obras que le han hecho acreedor del elogio de los entendidos y de los críticos de la capital.

En esta segunda y última exposición, Zuffi nos ha presentado trabajos— paisajes, naturalezas muertas, flores y figuras humanas— tratados con verdadera maestría que revelan en él una gran capacidad artística. Su maestro, el Conde Tomaso Dalla Volpe, académico del Biennale de Venecia, tiene puesta en este discípulo una gran esperanza para la pintura contemporánea, es por esa razón que le envió a recorrer los países americanos en busca de nuevos motivos, que darán a Zuffi una más amplia visión de lo que es la pintura. Ahora Zuffi nos abandona para dirigirse a Argentina donde continuará estudiando para conseguir un mayor perfeccionamiento.

La exposición permanecerá abierta en el 4.o piso del Hotel Carrera, durante todo el día de hoy.

LA RIFA DEL AUTOMOVIL HILLMANN SE EFECTUARA EL 31 EN EL TEATRO PRINCIPAL.—

La rifa del auto que las Religiosas Pasionistas hacen a beneficio de su Colegio y que tantas incidencias provocó debido al choque que le ocasionó el chofer Moreno, constituirá un gran éxito, debido al extraordinario interés que ha manifestado el público por ayudar a los fines benéficos de ella.

Como se ha dicho, el auto chocado fué reemplazado por otro nuevo que está garantizado por la firma importadora, que se exhibe diariamente en la calle Huérfanos frente al Teatro Central.

El sorteo para ver quien será el favorecido con el auto se verificará el día 31 del presente mes, en el Foyer del Teatro Principal, a las 4 de la tarde, ante el Notario Sr. Julio Lavín Urrutia.

Tenemos el encargo de invitar a los interesados a presenciar este acto.

Señorita Alicia Villanueva Pérez, cuyo matrimonio con el señor Hugo Vásquez Rojas, será bendecido hoy, a las 17 horas, en la Iglesia de los Padres Carmelitas

NO MAS CANAS con Bengalina!

REAL — TELEFONO 65555 — HOY — SANTIAGO — TELEFONO 88888

EL TEATRO DE MODA
1.o La cacería, descriptiva en colores.
2.o Pato Caprichoso, dibujo.
3.o Noticiario Paramount con notas mundiales.
4.o Sinopsis de "TRES VALSES", por Yvonne Primtemps, que se estrena el lunes.
5.o Fox Film presenta a Linda Darnell y John Payne en
ESTRELLAS FUGACES
Mañana en matinée: GENTE JOVEN, por Shirley Temple.

MATINEE, TARDE y NOCHE (May. no Rec. Srtas.)
La película nacional por Helia Grandón, Rogel Retes y Rubén Darío de Guevara:
LAS APARIENCIAS ENGAÑAN
Complemento: Película del IV Centenario de Santiago, Sinopsis y Noticiario Paramount.
Mañana matinée: GENTE JOVEN, por Shirley Temple y Jack Oakie.
Martes estreno argentino: LA CARGA DE LOS VALIENTES

"7 JINETES DE LA VICTORIA" Pronto por GARY COOPER

URGENTE

Por asuntos importantes busco a María de las Nieves de Zuloaga, o a sus familiares, hija de Petra de Zuloaga, española, casada con un farmacéutico. Escribir a:

FERNANDO NICOLLIN (H.)
URUGUAY 520 — BUENOS AIRES

LA COMIDA Y BAILE DE AÑO NUEVO EN EL CARRERA

Una nueva y magnífica fiesta social deberán constituir la comida y el baile que se anuncian para la noche de Año Nuevo en el Hotel Carrera.

Ya la comida de Pascua dió una buena prueba de lo que son estas fiestas en que se reúne una serie de factores para hacer de ellas veladas inolvidables. Porque no siempre pueden reunirse en una misma velada, la distinción del ambiente, la delicadeza de los manjares, las melodías de las mejores orquestas metropolitanas y, sobre todo, la belleza de nuestras damas, que constituye la característica sobresaliente de nuestro mundo social.

Sólo así puede explicarse que a varios días de la fiesta que nos ocupa, se le presenta a la Administración Bonfanti del Carrera, el problema de ubicar debidamente a los centenares de personas que se han apresurado a reservar sus mesas, demostración evidente de la satisfacción con que fué recibida la velada de Pascua que ha pasado a perdurar en el recuerdo de sus numerosos asistentes.

Tendremos, pues, la noche del martes próximo, un nuevo torneo de belleza y elegancia en que a los resplandores de las luces deberá agregarse el tornasol de las sedas, el fulgor de las joyas y pedrerías, y todo ello enmarcado entre mármoles y espejos, alfombras y tapices.

Tres orquestas distribuidas en salones y comedores amenizarán la comida y luego después el baile que, como corolario de esta fiesta magnífica, se prolongará hasta altas horas de la madrugada.

BRITISH BROADCASTING CORPORATION

SABADO 28 DE DICIEMBRE

Hora chilena:

19.25 Anuncios del programa.
19.30 Música, anunciada en castellano y portugués.
19.45 Noticias en castellano.
20.00 Noticias en portugués.
20.15 Programa en portugués.
21.00 Noticias en inglés.
21.15 Programa según anuncios, presentado en castellano.
22.00 Noticias en castellano.
22.15 Charlas en castellano.
22.30 Fin de la transmisión.

Los programas son irradiados en las ondas de 31.55 metros (9.51 megaciclos) y 25.29 metros (11.86 megaciclos). También se irradian en la onda de 19.82 metros (15.14 megaciclos) hasta las 21.14 horas solamente.

Se puede escuchar el programa dirigido a Estados Unidos en las ondas de 31.32 metros (9.58 megaciclos) y 25.38 metros (11.82 megaciclos).

DIA DE LOS INOCENTES

(Del Folletín del "MARISCAL")

—¿Cómo está Ud., don Vicente?
—¡Requetebién, don Pascual!
—¿Tiene sesenta centavos,
que por servicio me preste?
—¿Para qué esa cantidad?
—Para adquirir cigarrillos
ovalados "MARISCAL".

—Lo lamento, don Vicente;
el que presta en este día
pasará por inocente...
—Yo soy persona formal
y no soy un indigente.

—Porque es usted inteligente
se los voy a regalar;
¡cualquiera pega un sablazo
para fumar "MARISCAL"!

NOVIOS

ARGOLLAS de oro garantidas, macizas, selladas y grabadas, desde $ 98 el par. Entrega inmediata

Casa Sostin

Nueva York 66. — No confundir

SANTIAGO ENTERO VIBRARA CON "TRES VALSES", QUE EL REAL Y EL VICTORIA ESTRENAN EL LUNES

IVONNE PRINTEMPS, la deliciosa actriz y catante francesa que fuera esposa de Sacha Guitry, y **PIERRE FRESNAY**, el galán sobrio, distinguido y apasionado de la pantalla gala, son los protagonistas y animadores de la producción "Triunfo Films" distribuída por Ibarra y Cía. Ltda., **"TRES VALSES"**, cuyo estreno esperaba impaciente el público santiaguino, que sabrá por la crítica y las revistas de cine, nacionales y extranjeras, que puede considerársele, sin exageración, como una verdadera joya de la cinematografía francesa que acaba de alcanzar el premio en Estados Unidos, con "La Mujer del Panadero", otra gran producción de índole completamente diferente.

"TRES VALSES", es un delicioso poema musical, delicado, fino y romántico, que se desarrolla en tres épocas diferentes con el mismo fondo exquisito de los valses de Strauss, de belleza inmortal, y a través de cuyo argumento se revive de generación en generación un idilio maravilloso, que si en el fondo es el mismo—porque el amor es también siempre el mismo—va cambiando según las diferentes épocas, ideales y sensibilidades que el progreso va marcando en las costumbres e ideologías, hasta llegar al tercer período, a la joven moderna, práctica y decidida, que baila para ganarse la vida y en cuyo romance—ya en nuestros días—se aprecian las diferencias fundamentales del cambio de la feminidad, desde los tiempos románticos del 2.o Imperio hasta ahora.

"TRES VALSES" es la maravilla del cine francés que todos esperábamos y cuyo estreno el lunes en el REAL y el VICTORIA, será la gran sensación de fin de año en ambos teatros.

En Budapest se cree que . . .

(DE LA PRIMERA PAG.)

llanos. Sin embargo, la opinión general es que los alemanes no iniciarán un avance hasta que las condiciones sean más propicias.

Personas que han estado pasando las vacaciones en el norte de la Transilvania han informado que tropas alemanas han pasado por allí, en viaje para reforzar la frontera rumana con el norte de la Besarabia, por el río Pruth. Se sabe que los rusos tienen alrededor de 20 divisiones en la Besarabia, muchas de ellas concentradas en el río Pruth.

RUMOR DE ENTRADA DE ALEMANES A YUGOESLAVIA

Otro rumor, que decía que tropas alemanas cruzaron anoche calladamente el Danubio hacia Yugoeslavia, inmediatamente al oeste de la frontera búlgara, fué rápidamente desmentido por la Legación yugoeslava. Dicho rumor decía que los alemanes se habían extendido 64 kilómetros entre las ciudades Negot y Zagard, por el ramal ferroviario que conduce a Nisch.

Si este movimiento fuése efectivo causaría ciertamente sorpresa, en vista de los recientes gestos amistosos de Yugoeslavia hacia el Eje. La tensión con Rusia y Turquía, por un lado y Rumania, como puesto de avanzada del Eje, puede haber motivado la decisión de no incluir a Bulgaria, por el momento. La ruta occidental sería más directa para llegar a Salónica, si se tiene la intención de lanzar una guerra relámpago.

COMUNICACIONES CORTADAS

Las comunicaciones telefónicas y telegráficas con Rumania han quedado cortadas, excepto para llamados oficiales. Las comunicaciones aéreas han sido suspendidas hoy. Una información de Bucarest, que no ha sido confirmada, decía que Gafencu había recibido órdenes de dirigirse a Bucarest. Si realmente se ha producido el retiro del ministro, el del ministro soviético Lavrentieff a Moscú seguiría automáticamente.

BERLIN SIGUE GUARDANDO SILENCIO

BERLIN, 27. (U. P.)—En fuentes autorizadas alemanas se sigue guardando completo silencio sobre las informaciones de Budapest, Berna y Belgrado y otras capitales neutrales acerca de supuestos movimientos de tropas alemanas.

Por presión de los corresponsales para que comentasen las informaciones: 1.o, de marcha de las tropas alemanas a través de Hungría hacia Rumania; 2.o, del paso de tropas alemanas por el Brenner a Italia, y 3.o, de avance de las tropas a la frontera soviética, se expresó lo siguiente en fuentes autorizadas: "Estas son cuestiones militares que no deben contestarse y no serán contestadas. Aún conociendo las respuestas, no serán proporcionadas".

Tardíamente se confirmó en fuentes autorizadas que por orden del alto comando hubo realmente tregua de Pascua. "Yo no podía confirmarlo la víspera de Pascua porque no teníamos razón para pregonar nuestras intenciones anticipadamente. Sin embargo, de hecho se tomó esta decisión antes de Pascua y cuando se anunció en esferas londinenses que sólo el tiempo impedía los raids alemanes, era claramente su intención engañar al pueblo británico y no permitirle saber que nosotros de propósitos no atacábamos".

Se expresó en fuentes autorizadas que el anuncio que las baterías de largo alcance estaban cañoneando a Dover indicaba que la tregua ha terminado ya.

Se rehusó comentar el discurso del Papa en fuentes alemanas autorizadas. "Fué pronunciado principalmente desde el punto de vista cristiano; pero esta no es una guerra cristiana sino una guerra política. El discurso está dirigido principalmente a la conciencia de los individuos, por lo cual nosotros no tenemos razón alguna para querellarnos con él y no podemos discutirlo".

BULGARIA SE NIEGA A ADHERIR AL EJE

SOFIA, 27. (U. P.) — Según fuentes bien informadas, nacionales, hubo una agitada sesión de cuatro horas en la comisión de Relaciones Exteriores del Parlamento, ayer, cuando sus miembros rechazaron por abrumadora mayoría una proposición para que Bulgaria adhiriera al Eje y firma el pacto Tripartito, (que comprende a Japón, Italia y Alemania).

El Ministro de Relaciones señor Popoff, dirigiéndose a los reunidos, se opuso, según se informa, a dicha proposición, diciendo que no se conformaba con la neutralidad y el deseo de Bulgaria de permanecer fuera de la guerra.

Posteriormente Popoff visitó al Rey Boris, a quien dió cuenta detallada de la reunión y de la situación internacional en general.

La fuente informando declaró que Popoff rehusó contestar en la comisión a las preguntas que se le hicieron sobre las supuestas proposiciones que el emisario ruso Soboleff habría hecho en su reciente visita, e hizo hincapié en que Bulgaria debe estar alerta para preservar y proteger sus derechos nacionales.

BERLIN, 27. (U. P.)— La Legación de Bulgaria desmintió categóricamente que hubiere tropas alemanas en suelo búlgaro. Los funcionarios húngaros locales dudan que los alemanes hayan ya efectuado tal movimiento de tropas.

Fuentes fidedignas dicen que el Rey Boris conferenció largamente con el Consejo de la Corona anoche; se añade que el Rey eliminó a varios altos jefes fodel ejército, debido a sus inclinaciones favorables el Eje Roma-Berlín.

ESCEPTICISMO EN LONDRES

LONDRES, 27. (U. P.)— Fuentes autorizadas al referirse a las noticias circulantes, sobre grandes movimientos de tropas alemanas a través de Hungría, en dirección a Rumania, manifiestan que es muy dudoso que las informaciones sean verídicas y que deben ser recibidas con reservas.

Estos rumores empezaron a circular en gran parte, al tenerse conocimiento de la orden del Gobierno húngaro, reduciendo el tráfico ferroviario a través de Hungría, después del día 28 del mes en curso. Sin embargo, podría suceder que esta orden hubiese sido dada, debido a una escasez momentánea de combustible.

Las mismas fuentes informantes, manifiestan que Alemania considera a las naciones balcánicas como un granero y por lo tanto difícilmente trataría de molestar la actual corriente de petróleo y trigo que va constantemente hacia Alemania, paralizando los transportes. Tampoco es presumible que Alemania desee emprender una campaña en los Balcanes a esta altura del invierno. Se estima por lo tanto, que estos rumores han sido lanzados por los alemanes para dar la impresión de que han levantado la presión que habían estado ejerciendo contra Inglaterra o bien para fomentar la intranquilidad en las naciones balcánicas que aún se resisten al galanteo de la diplomacia alemana.

Unidades mecanizadas . . .

(DE LA PRIMERA PAG.)

trucción no pudo ser confirmada".

La R. F. A. dijo que durante el día de Pascua no se había llevado a cabo ningún bombardeo, a pesar de que se verificaron vuelos de reconocimiento y los aviones de combate estuvieron activos, manifiesta el comunicado que "en un reconocimiento sobre Nápoles, nuestras fuerzas derribaron, incendiándose sobre el mar, a un avión de bombardeo italiano".

El comunicado declara que no hay nada de importancia que comunicar respecto a los otros frentes.

COMUNICADO DE LA R. F. A.

EL CAIRO, 27.— (A. P.) — La Real Fuerza Aérea ha emitido el siguiente comunicado: "Una escuadrilla de la Real Fuerza Aérea australiana derribó ayer a dos aviones italianos de combate tipo CR. 32, en el desierto occidental. Otros 4 aviones enemigos fueron averiados seriamente por la escuadrilla, pero no se ha confirmado su destrucción. El 24 de diciembre se realizó un ataque desde baja altura contra un campo de aterrizaje enemigo en Gazala, cayendo todas las bombas en el área del objetivo.

Aunque durante el día de Navidad no se llevaron a cabo raids de bombardeo, se realizaron numerosos vuelos de reconocimiento y hubo actividad de parte de nuestras patrullas de combate. En un vuelo de reconocimiento sobre Nápoles, nuestros aviones tuvieron un encuentro con un avión de bombardeo italiano, tipo S 79 y lo derribaron, cayendo envuelto en llamas al mar.

En el Sur de Albania, se realizó ayer un raid contra Krionero, teniendo como objetivos a los almacenes y edificios militares. Todas las bombas cayeron dentro del área del blanco. Nuestros aviones fueron interceptados por un gran número de aviones de combate enemigos. Se vió que varios de ellos abandonaban el ataque, por haber sido averiados, según parece. Todos nuestros aviones regresaron sin novedad a sus bases.

De los otros frentes no hay nada importante que informar".

COMUNICADO ITALIANO

ROMA, 27. —. (U. P.) — El comunicado de guerra N.o 203 del Alto Comando, dice lo siguiente:

"En la zona de la frontera de la Cirenaica, las acciones de las artillerías de uno y otro bando continúan, como también la actividad de las patrullas.

"Nuestra aviación ha estado intensamente activa. Incursiones de bombardeo han sido realizadas contra la navegación en la bahía de una base avanzada, contra las baterías y las fuerzas mecanizadas. Nuestros aeroplanos de caza se han trabado en combate con numerosas formaciones enemigas de aviones Gloster. Tres aeroplanos enemigos fueron derribados. Una de nuestras máquinas no regresó a su base.

"En las aguas de la Cirenaica, en la mañana del 26 de diciembre, un aeroplano de combate que hacía vuelo de reconocimiento sobre el mar dividió y bombardeó eficazmente a un submarino enemigo.

"En el frente griego, se registraron activas acciones de artillería, de carácter local. Las obras portuarias, barcos al ancla y otros objetivos directamente relacionados con las operaciones terrestres fueron alcanzados por nuestros bombarderos. Una tentativa del enemigo para atacar a una de nuestras bases fué frustrada, por la rápida intervención de nuestros cazas. Tres aeroplanos Blenheim fueron derribados.

"En el Africa Oriental no se ha producido ningún cambio digno de mención".

ACCION DE LA FUERZA AEREA ITALIANA

Con las fuerzas británicas en las afueras de Bardia, 26.— (A. P.).— La fuerza aérea italiana ha concentrado su actividad en la región de Bardia, en un esfuerzo para impedir que los británicos desembarquen tropas y rodeen a este puerto avanzando de Libia.

Los italianos bombardean muy poco otras partes del desierto.

La Real Fuerza Aérea británica ha proseguido su táctica de bombardear violentamente los aeródromos de Libia, con el objeto de que el enemigo se mantenga en tierra en cuanto sea posible.

A pesar de que no hubo tregua de Navidad en el Africa del Norte, parece que los combates y bombardeos disminuyeron algo por ambos lados durante la Noche de Navidad, y la lucha en tierra alrededor de Bardia se limitó principalmente a duelos de artillería, los que se han desarrollado durante cinco días.

Las baterías británicas son reforzadas constantemente con la llegada de nuevos cañones.

En Klisura se está . .

(DE LA PRIMERA PAG.)

nos habían cercado. Durante la noche, la caballería cortó el camino. Eso es todo lo que tengo que decir".

COMUNICADO GRIEGO

ATENAS, 27.— (U. P). —El Ministerio de Guerra emitió el siguiente comunicado de guerra:

"Las operaciones locales continúan con éxito. Más de 200 enemigos, incluyendo oficiales, han sido apresados y numerosas armas automáticas y morteros han caído en nuestro poder".

El Ministerio de Seguridad Pública dió a la publicidad el siguiente comunicado:

"La aviación enemiga bombardeó una ciudad en el Epiro, sin causar daños".

LA FLOTA BRITANICA SE HALLA EN POLA Y FIUME

ATENAS, 27.— (U. P). — Informan de fuente responsable que el cuerpo principal de la flota italiana está ahora concentrado en Pola y Fiume, fuera del camino de los bombarderos británicos. Un sólo crucero y algunos destroyers, fueron los únicos barcos de guerra italianos que participaron cubriendo la acción de retaguardia antes de que cayera Himara.

Los expertos navales opinaron que, operando libremente en la semana pasada en el estrecho de Otranto, unidades de las flotas británica y griega descubrieron el "mito" de que Saseno podría llegar a ser el Gibraltar italiano en el Adriático. Manifestaron que Saseno, que es una isla fuertemente fortificada, ha sido calculada no solamente para cubrir la ancha entrada a la bahía de Valona, sino también, colaborando con las baterías de 16 pulgadas en tierra entre Otranto y Brindial, para clausurar en forma efectiva el Adriático, tal como Gibraltar ha embotellado el Mediterráneo.

REGIMIENTO ITALIANO ANIQUILADO

JANINA, Grecia, 27. —(A. P) —Uno de los oficiales italianos capturados por los griegos dijo que 700 prisioneros de guerra han sido los únicos sobrevivientes de un regimiento de alta calidad, de infantería italiana que sucumbiera abrumado por el avance griego sobre Chimara.

Agregó el oficial que: Escalamos por el espacio de cinco días sin pan con muchos de nuestros nombres heridos o con los pies congelados por el frío. Muchos de nosotros huyamos de permanecer con la nieve por encima de nuestras cadenas en la defensa de nuestros puestos de avanzada.

Otro de los oficiales italianos manifestó: "Mi único temor es que aquellos de nuestros regimientos que han sido capturados (700 hombres), sean los únicos sobrevivientes".

27 oficiales italianos, entre ellos un teniente coronel, y 80 hombres de tropa, fueron traídos anoche a Janina. Los hombres de tropa lanzaron el grito de "Viva Grecia" al serle ofrecidos cigarrillos por las tropas griegas.

Uno de los oficiales italianos dijo a la Associated Press que las poderosas defensas italianas que se interponen entre el ejército griego que marcha por la costa para ocupar Valona, y es e puerto de Albanés continuaría resistiendo.

LA LUCHA POR LA POSESION DE VALONA

ATENAS, 27.— (A.P).—Los griegos continúan luchando en demanda del puerto albanés de Valona, de importancia vital en esa guerra, y mantienen las posiciones que ocupan en una altura de una montaña estratégica, situada en el Norte de Chimara. Un vocero del Gobierno griego declaró que "los italianos continuaban en retirada".

Oficiales italianos capturados por los griegos, hablando con los corresponsales en la zona del frente dijeron que las poderosas defensas italianas que se interponen enter Valona y las fuerzas griegas que intentan llegar a ese punto continuarán resistiendo.

Se ha estimado que la campaña contra Grecia ha costado a Italia, desde que se inició, hasta el 28 de octubre, 45,000 bajas, sin contar los muertos cuyo número, según se dice, es elevado.

AVANCE GRIEGO AL ORIENTE DE CHIMARRA

Por Max Harrelson

ATENAS, 27. — (A. P).— Un vocero del Gobierno, anunció que los griegos habrían continuado su avance al oriente de Chimara, mientras que más al norte, los italianos habrían sido desalojados de varias aldeas, situadas en las montañas cubiertas de nieve.

Agregó el vocero, el enemigo ha continuado su retirada siempre en dirección hacia el oriente de Chimara, donde las líneas griegas durante las últimas 24 horas, se han movido hacia adelante. En la vecindad del valle del río Drinos, los griegos capturaron más prisioneros, entre los que se incluye un oficial.

Otras noticias, manifiestan, que, a pesar de la espesa capa de nieve que cubre el suelo, las fuerzas griegas habrían desalojado a los italianos de varias aldeas, que estuvieron en su poder hasta ayer.

La aviación enemiga bombardeó hoy día la localidad de Preveza.

ESPAÑA

OLA DE FRIO EN TODA LA PENINSULA

MADRID, 27. — (U. P.). — Persiste la ola de frío en toda España. Hoy en Madrid amanecieron heladas las fuentes públicas y estanques, y el río Manzanares; algunos barrios quedaron sin agua al helarse las cañerías.

En Barcelona el termómetro registró 1 grado bajo 0-C., a las 8 A. M. En las últimas 24 horas la temperatura más alta registrada en España ha sido la de Málaga, de 16 grados sobre 0.

Francia

MENSAJE DE NAVIDAD DEL CARDENAL GERLIER

LYON, 27. — (U. P.). — El cardenal Gerlier, Primado de Galia, pronunció un discurso en la Iglesia de San Juan de Lyon, en el que transmitió al pueblo un mensaje de Navidad, dijo:

"Que la conciencia de todos se haga más firme, frente a las necesidades del deber... Qué mañana todas las clases estén unidas frente a las dificultades que han de vencerse y las que no podremos vencer si no hacemos un esfuerzo por estar cordialmente unidos. Que mañana y pasado mañana el pueblo se haga más fraternal, porque tendrá que comprender, a la luz de las llamas encendidas por la furia de la guerra, la verdad eterna de Cristo: "Amaos los unos a los otros". Qué esta guerra pase y que haya paz, esa paz que el Papa llamó recientemente "paz con justicia".

Municipalidad de Viña del Mar

ACTA DE SORTEO DE BONOS:

LEY 3.058-8 o|o - 1 o|o - Cupón N.o 50

En la Sala de la Alcaldía Municipal de Viña del Mar, a las 16 horas del día 20 de Diciembre de mil novecientos cuarenta, en presencia del señor Alcalde, don Eduardo Grove; del Secretario Municipal y de la Alcaldía, don Guillermo Martínez; del Contralor Municipal, don Carlos Gaedechens; del Contador Jefe de la I. Municipalidad, don Carlos Lezaeta C.; del Tesorero Comunal de Viña del Mar, don Eduardo de Oliveira; del Contador de la Tesorería Comunal, don Sergio Vildósola; del Representante del Banco de Chile, don Carlos Fernández, y ante el Notario Público de Valparaíso, don Leoncio Rivera, se procedió a efectuar el sorteo de los bonos de la Ley 3.058, 8 o|o, cupón N.o 50.

Resultaron sorteados los siguientes:

CINCUENTA Y UN BONOS DE UN MIL PESOS:

Números:

3 24 79 87 91 144 161 201 330 335
388 399 414 431 465 470 487 545 569 587 646
654 656 670 675 690 754 755 801 815 839
848 870 949 992 999 1026 1058 1059 1083 1117
1118 1249 1261 1892 1326 1413 1417 1442 1470 1496

VEINTISIETE BONOS DE QUINIENTOS PESOS:

Números:

81 121 148 166 200 228 245 298 335 343
380 423 467 487 589 591 605 667 673 683
692 695 702 740 764 787 790

TREINTA BONOS DE CIEN PESOS

Números:

8 38 127 143 172 216 244 250 262 291
304 324 354 365 367 426 444 447 460 490
545 549 597 612 616 648 654 668 685 712
765 787 833 844 845 896 908 948

Para constancia firman los presentes.— (Fdos.): EDUARDO GROVE V., Alcalde de Viña del Mar.— GUILLERMO MARTINEZ M., Secretario Municipal.— EDUARDO OLIVEIRA, Tesorero Comunal.— Carlos GAEDECHENS, D. Depto. de Control.— CARLOS LEZAETA, Jefe Sec. Contabilidad.— SERGIO VILDOSOLA, Contador Tesorería. — CARLOS FERNANDEZ, Representante Banco de Chile. — Ante mí (Fdo.): LEONCIO RIVERA, Notario Público de Valparaíso.

La presente es copia fiel del original.

Viña del Mar, Diciembre 20 de 1940.

GUILLERMO MARTINEZ M.,
Secretario Municipal y de la Alcaldía.

Arcilla Refractaria

PARA LAS MAS ALTAS TEMPERATURAS

REFRACTARIO PLASTICO

Para la construcción, sin ladrillo, de arcos, paredes, monolíticos, bóvedas, etc., de hornos

LADRILLOS REFRACTARIOS

Marca "A. P. Green"

INTERNATIONAL MACHINERY CO.

SANTIAGO: Huérfanos 1201 — Casilla 107-D

VALPARAISO: Edificio Grace — Casilla 90-V

ECONOMICOS CLASIFICADOS

1.er JUZGADO DEL CRIMEN.— Primer edicto: cito, llamo y emplazo a Juan Riveros Acuña, inculpado reo de hurto, que, ordenada su citación, mandado a aprehender, se ha fugado, no ha podido ser habido, para que, en el término de quince días, contados desde esta fecha, se presente a este Juzgado a defenderse de los cargos que contra él resultan, en el proceso 31805, bajo apercibimiento de ser declarado rebelde y pararle los perjuicios consiguientes.— Santiago, 18 diciembre 1940.— Roberto Marín, juez.— Garcés, secretario. 28 Dic.

1.er JUZGADO DEL CRIMEN.— Primer edicto: cito, llamo y emplazo a Salvador Nasser Maluf, inculpado quiebra culpable y fraudulenta, para que, en término quince días, desde esta fecha, se presente a defenderse de los cargos que contra él resultan, en el proceso que se le sigue, bajo apercibimiento de ser declarado rebelde y pararle los perjuicios consiguientes.— Santiago, 3 diciembre 1940.— Roberto Marín, juez.— Garcés, secretario. 28 Dic

1.er JUZGADO DEL CRIMEN.— Primer edicto: cito, llamo y emplazo a Guillermo Avila Falcón, reo de estafa, para que, en término quince días, desde esta fecha, se presente a defenderse de los cargos que contra él resultan en el proceso que se le sigue, bajo apercibimiento de ser declarado rebelde y pararle los perjuicios consiguientes.— Santiago, 17 diciembre 1940.— Roberto Marín, juez.— Garcés, secretario. 28 Dic.

1.er JUZGADO DEL CRIMEN.— Primer edicto: cito, llamo y emplazo a Ernesto Herrera, inculpado de estafa, para que, en término quince días, desde esta fecha, se presente a defenderse de los cargos que contra él resultan en el proceso que se le sigue, bajo apercibimiento de ser declarado rebelde y pararle los perjuicios consiguientes.— Santiago, 19 diciembre 1940.— Roberto Marín, juez.— Garcés, secretario. 28 Dic.

1.er JUZGADO DEL CRIMEN.— Primer edicto: cito, llamo y emplazo a Roberto Espinola, inculpado de estafa, para que, en término quince días, desde esta fecha, se presente a defenderse de los cargos que contra él resultan, en el proceso que se le sigue, bajo apercibimiento de ser declarado rebelde y pararle los perjuicios consiguientes.— Santiago, 19 diciembre 1940.— Roberto Marín, juez.— Garcés, secretario. 28 Dic.

TERCER JUZGADO DEL CRIMEN.— Primer edicto: cito llamo y emplazo al reo ausente Víctor Pérez Lorca, a fin hacerle efectiva la orden detención librada en su contra para que en término 30 días, desde esta fecha, se presente a defenderse de los cargos que con tra él resultan en la causa 38239, que se le sigue por hurto, bajo apercibimiento ser declarado rebelde y pararle perjuicios consiguientes.— Santiago 9 noviembre 1940. — Galo Pérez, Juez, —Rojas, secretario. 28 Dic.

TERCER JUZGADO DEL CRIMEN.— Primer edicto: cito, llamo y emplazo al reo ausente Antonio Olguin Loyola, a fin hacerle efectiva la orden detención librada en su contra para que en término 30 días, desde esta fecha, se presente a defenderse de los cargos que contra él resultan en la causa que se le sigue por estafa a Pedro Valenzuela Olivares, bajo apercibimiento ser declarado rebelde y pararle perjuicios consiguientes.— Santiago, 11 noviembre 1940.— Galo Pérez, juez.— Rojas, secretario. 28 Dic.

TERCER JUZGADO DEL CRIMEN.— Primer edicto: cito, llamo y emplazo al reo ausente Alvaro Silva Rojas, a fin hacerle efectiva la orden prisión librada en su contra para que en término 30 días, desde esta fecha, se presente a defenderse de los cargos que contra él resultan en la causa que se le sigue por robo a Lucrecia Figueroa, bajo apercibimiento ser declarado rebelde y pararle perjuicios consiguientes. Santiago, 25 noviembre 1940.— Galo Pérez, juez.— Rojas, secretario.

TERCER JUZGADO DEL CRIMEN.—Segundo edicto: cito, llamo y emplazo al reo ausente Manuel Errázuriz D., a fin hacerle efectiva la orden detención librada en su contra para que en término 15 días, desde esta fecha, se presente a defenderse de los cargos que contra él resultan en la causa que se le sigue por estafa, bajo apercibimiento ser declarado rebelde y pararle perjuicios consiguientes.— Santiago, 5 diciembre 1940. — Galo Pérez, juez.— Rojas, secretario. 28 Dic.

TERCER JUZGADO DEL CRIMEN.—Segundo edicto: cito, llamo y emplazo al reo ausente Antonio Olguín Loyola, a fin hacerle efectiva la orden detención librada en su contra para que en término 15 días; desde esta fecha, se presente a defenderse de los cargos que contra él resultan en la causa que se le sigue por estafa a Pedro Valenzuela Olivares, bajo apercibimiento ser declarado rebelde y pararle perjuicios consiguientes. — Santiago, 13 diciembre 1940. — Galo Pérez, juez.— Rojas, secretario. 28 Dic.

TERCER JUZGADO DEL CRIMEN.— Primer edicto: cito, llamo y emplazo al reo ausente Jesús Vásquez, a fin hacerle efectiva la orden detención librada en su contra para que en término 30 días, desde esta fecha, se presente a defenderse de los cargos que contra él resultan en la causa 38408 que se le sigue por homicidio, bajo apercibimiento ser declarado rebelde y pararle perjuicios con siguientes.— Santiago, 16 diciembre 1940. — Galo Pérez, juez.— Rojas, secretario. 28 Dic.

TERCER JUZGADO DEL CRIMEN.—Segundo edicto: cito, llamo y emplazo a los reos ausentes Jorge Fernández Cantuarias y Gumercindo Rivas, a fin hacerles efectiva la orden detención librada en su contra para que en término 15 días, desde esta fecha, se presenten a defenderse de los cargos que contra ellos resultan en la causa que se les sigue por hurtos en el Hogar San Martín, bajo apercibimiento ser declarado rebeldes y pararles perjuicios consiguientes. — Santiago: 16 diciembre 1940.— Galo Pérez, juez.— Rojas, secretario. 28 Dic.

TERCER JUZGADO DEL CRIMEN.— Primer edicto: cito, llamo y emplazo al reo ausente Francisco Cornejo González, a fin hacerle efectiva la orden prisión librada en su contra para que en término 30 días; desde esta fecha, se presente a defenderse de los cargos que contra él resultan en la causa que se le sigue por robo y José Pérez y otro, bajo apercibimiento ser declarado rebelde, y pararle perjuicios consiguientes. — Santiago, 16 diciembre 1940.— Galo Pérez, juez.— Rojas, secretario. 28 Dic.

TERCER JUZGADO DEL CRIMEN.—Segundo edicto: cito, llamo y emplazo al reo ausente N. N. alias "El Condón", a fin hacerle efectiva la orden detención librada en su contra para que en término 15 días; desde esta fecha, se presente a defenderse de los cargos que contra él resultan en la causa que se le sigue por violación de Olga Olea, bajo apercibimiento ser declarada rebelde y pararle perjuicios consiguientes. Santiago, 18 diciembre 1940. — Galo Pérez, juez.— Rojas secretario. 28 Dic.

TERCER JUZGADO DEL CRIMEN.— Primer edicto: cito, llamo y emplazo al reo ausente René Moya u Olguín, a fin hacerle efectiva la orden detención librada en su contra para que en término 30 días, desde esta fecha, se presente a defenderse de los cargos que contra él resultan en la causa 38638; que se le sigue por hurto, bajo apercibimiento ser declarado rebelde y pararle perjuicios consignientes. — Santiago, 19 diciembre 1940. — Galo Pérez; juez.— Rojas, secretario. 28 Dic.

TERCER JUZGADO DEL CRIMEN.—Segundo edicto: cito, llamo y emplazo al reo ausente Guillermo Aravena, a fin hacerle efectiva la orden detención librada en su contra para que en término 15 días, desde esta fecha, se presente a defenderse de los cargos que contra él resultan en la causa que se le sigue por hurtos en el Hogar San Martín, bajo apercibimiento ser declarado rebelde y pararle perjuicios consiguientes. Santiago, 19 diciembre 1940. — Galo Pérez, juez.— Rojas, secretario. 28 Dic.

TERCER JUZGADO DEL CRIMEN.—Segundo edicto: cito, llamo y emplazo al reo ausente Victoriano Robles Díaz, a fin hacerle efectiva la orden detención librada en su contra para que en término 15 días, desde esta fecha, se presente a defenderse de los cargos que contra él resultan en la causa que se le sigue por robo y lesiones a Ignacio Sandoval, bajo apercibimiento ser declarado rebelde y pararle perjuicios consiguientes. — Santiago, 20 diciembre 1940. —Galo Pérez, juez.— Rojas, Secretario. 28 Dic.

TERCER JUZGADO DEL CRIMEN.—Segundo edicto: cito, llamo y emplazo al reo ausente Alvaro Silva Rojas, a fin hacerle efectiva la orden prisión librada en su contra para que en término 15 días, desde esta fecha, se presente a defenderse de los cargos que contra él resultan en la causa que se le sigue por hurto a Aurelio Fernández, bajo apercibimiento ser declarado rebelde y pararle perjuicios consiguientes.— Santiago, 20 diciembre 1940. — Galo Pérez, juez.— Rojas, secretario.

BOMBAS

SEXTA COMPAÑIA DE BOMBEROS.—Salvadores y Guardias de Propiedad.— De orden del señor capitán, cítase a la Compañía a ejercicio para los días jueves 2 viernes 3 enero del próximo año 1941, a las 21.45 horas. Punto de reunión: en el cuartel. (Uniforme: de trabajo).— El ayudante.

PRIMERA COMPAÑIA DE Bomberos. "Deber y Constancia". Cito a la Compañía a ejercicio, para el domingo 29, a las 10.30 horas. Uniforme de Parada. Punto de reunión el Cuartel. El Ayudante. 29 Dic.

Municipalidad de Viña del Mar

ACTA DE SORTEO DE BONOS

LEY 4,940 - 7 o|o - 2 o|o, Cupón N.o 18

En la Sala de la Alcaldía Municipal de Viña del Mar, a las 16 horas del día 20 de Diciembre de mil novecientos cuarenta, en presencia del señor Alcalde, don Eduardo Grove; del Secretario Municipal y de la Alcaldía, don Guillermo Martínez; del Contralor Municipal, don Carlos Gaedechens; del Contador Jefe de la Municipalidad, don Carlos Lezaeta; del Tesorero Comunal de Viña del Mar, don Eduardo de Oliveira; del Contador de la Tesorería Comunal, don Sergio Vildósola; del Representante del Banco de Chile, don Carlos Fernández y ante el Notario Público de Valparaíso, don Leoncio Rivera, se procedió a efectuar el sorteo de los bonos de la Ley 4,940 - 7 o|o - 2 o|o, cupón N.o 18.

Resultaron favorecidos los siguientes:

TRES BONOS DE DIEZ MIL PESOS:

Números:

90 100 355

CINCUENTA BONOS DE UN MIL PESOS

Números:

218 408 454 484 535 574 674 1095 1098 1185
1199 1244 1847 1851 1936 2152 2505 2510 2813 3313
3456 3913 4013 4067 4190 4529 4591 4658 5185 5186
5640 5996 6455 6681 7002 7152 7767 7802 8162 8163
8239 8270 8272 8315 8316 8617 8113 8956 8961 8973

VEINTIDOS BONOS DE QUINIENTOS PESOS

Números:

68 180 304 400 455 829 928 942 1456 1693
1880 1959 2008 2175 2304 2370 2526 2926 3006 3536
3540

Ley 5,626 - Art. 3.o, 8 o|o - 1 o|o, Cupón N.o 11

CINCUENTA Y TRES BONOS DE UN MIL PESOS

Números:

24 64 154 490 600 604 730 777 1000 1048
1257 1480 2030 2089 2362 3350 3513 3646 3780 3782
3848 3917 4969 5229 5256 5636 5643 5682 5760 5845
5916 6155 6203 6246 6596 6730 6922 6988 7229 7265
7396 7619 7669 7779 8020 8061 8897 9049 9051 9132
9134 9316 9365

Ley 5,626 - Art. 4.o - 8 o|o con 2 o|o Cupón N.o 7

DOCE BONOS DE DIEZ MIL PESOS:

Números:

7 162 199 226 275 441 523 701 785 791
952 979

Ley 5,626 - Art. 4.o - 8 o|o con 2 o|o, Cupón N.o 7

DIECIOCHO BONOS DE CINCO MIL PESOS:

Números:

26 93 217 370 379 473 507 514 609 614
685 703 741 892 904 1235 1236 1442

OCHO BONOS DE MIL PESOS:

Números:

18 60 124 157 236 263 285 302

Ley 5,626 - Art. 5.o - 6 o|o con 1 o|o, Cupón N.o 11

CIENTO NUEVE BONOS DE UN MIL PESOS:

Números:

250 763 813 1190 1202 1258 1377 1404 1721 2148
2227 2259 2291 2316 2646 2673 2690 2799 2982 3013
3321 3581 3770 4115 4603 5008 5064 5112 5328 5341
5388 5482 5642 5892 5956 6203 6347 6758 6899 6917
7140 7438 7736 8078 8158 8167 8446 8571 8587 8595
8601 8686 8694 8832 8990 9090 9152 9163 9170 9256
9270 9567 9569 9590 899 9915 9949 9972 10246 10428
10579 10722 10905 11325 11659 11690 11934 11957 12013
12266 12338 12364 12456 12751 13025 13357 13384 13684
13953 14235 14296 14681 14683 14787 14972 15086 15101
15144 15739 15981 16086 16160 16315 16481 16535 16765
17257 17348 17422

Empréstito $ 1.600,000, 7 con 2 1|2 o|o, Cupón 9

VEINTITRES BONOS DE UN MIL PESOS

Números:

53 153 295 437 460 609 657 740 759 783
945 995 1294 1308 1361 1366 1410 1432 1449 1477
1536 1591

Para constancia firman los presentes.— (Fdos.): EDUARDO GROVE V., Alcalde de Viña del Mar. —GUILLERMO MARTINEZ M., Secretario Municipal.— EDUARDO DE OLIVEIRA, Tesorero Comunal. CARLOS GAEDECHENS, D. Depto. Control.— CARLOS LEZAETA, Jefe Sección Contabilidad.— CARLOS FERNANDEZ, Representante Banco de Chile.— Ante mí.— (Fdo.): LEONCIO RIVERA, Notario Público de Valparaíso.

La presente es copia fiel del original
Viña del Mar. Diciembre 20 de 1940.

GUILLERMO MARTINEZ M.,
Secretario Municipal y de la Alcaldía.

TIÑA EN CASA CON LAS INSUPERABLES

ANILINAS IRIS

y conseguirá hacer un teñido perfecto
Exíjalas en todas las farmacias

ANILINAS IRIS tiñen mejor y cuestan menos

La guerra aérea anglo-alemana fué reanudada con gran violencia

La Real Fuerza Aérea atacó varios aeródromos de Bretaña y el puerto de Burdeos, en la zona de Francia invadida por los alemanes.— Bombardeo aéreo de la base de submarinos en Lorient. — Cañoneo de Dover.-- La aviación británica ha causado graves daños en objetivos militares del Reich durante sus últimas incursiones

NUEVO E INTENSO BOMBARDEO DE LONDRES

LONDRES, 27.— (U. P.).— Después de un descanso de más de 130 horas, la zona de Londres sufrió hoy la más violenta incursión aérea desde el 8 de diciembre, dándose la alarma a las 7 P. M., cuando las sirenas hicieron sonar sus quejumbrosos aullidos y los cañones antiaéreos rugieron, anunciando que atacadores alemanes volaban nuevamente sobre la tantas veces atacada capital.

Los cañones antiaéreas extendieron fuertes y esporádicas cortinas de metralla, que duraron varios minutos. En seguida lanzaban descargas intermitentes, a medida que los aeroplanos enemigos se acercaban a la capital. Decenas de proyectiles de gran poder y centenares de bombas incendiarias fueron arrojadas sobre una extensa zona.

La Press Association ha anunciado que la incursión de esta noche, a medida que se desarrollaba, "tenía todas las características de ser el más violento ataque desde que la Luftwaffe lanzó sus ataques aéreos contra este país al principio de la guerra relámpago aérea.

Las primeras informaciones han confirmado que Londres ha sido el principal blanco del ataque de esta noche. Unas pocas bombas fueron lanzadas en distritos rurales del sudeste de Inglaterra, y se cree que por atacadores que se dirigían a Londres. No se ha informado de actividades aérea del enemigo sobre otras partes de Gran Bretaña.

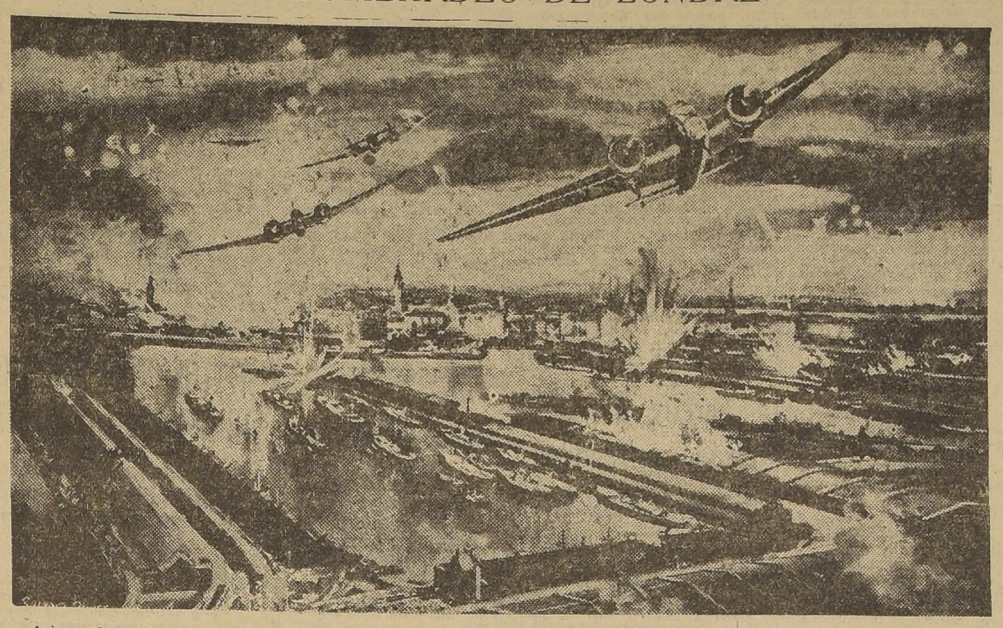

Aviones de bombardeo de Gran Bretaña realizando un intenso y concentrado ataque contra los docks de Hamburgo. Informaciones llegadas ayer, aseguran que la acción de la R. A. F. ha logrado inutilizar prácticamente el primer puerto de Alemania.

UNO DE LOS ATAQUES MAS VIOLENTOS

La incursión igualó en intensidad a algunos de los más violentos ataques contra Londres, pero la concentración del ataque en unas pocas horas ha sido la nueva característica de esta incursión.

Muchos de los aeroplanos enemigos cruzaron por un punto de la costa sudoriental, dirigiéndose al interior casi incesantemente. Cuando los atacadores llegaron al distrito de Londres iniciaron su ataque en la forma acostumbrada, a saber, lanzando primero cohetes luminosos en paracaídas y luego, una verdadera lluvia de bombas incendiarias y de gran poder explosivo. Los ataques abarcaron una gran extensión en toda la zona de Londres; varios edificios fueron destruídos y se registraron algunas bajas. Varios incendios estallaron provocados por bombas incendiarias, los que fueron extinguidos rápidamente.

BOMBAS CERCA DE UN HOSPITAL

Bombas de gran poder cayeron en un campo cercano a un hospital ya dañado de la zona de Londres, donde se encontraban 700 pacientes, pero ninguno de ellos fué herido. Las ventanas de las casas y los almacenes y tiendas de la vecindad quedaron destruídos y los techos de varias casas se hundieron. Estas bombas han sido las primeras caídas en ese distrito en el mes de diciembre.

Una estación de radio figura entre los primeros edificios alcanzados por proyectiles. Los bomberos extinguieron rápidamente el incendio y luego se dirigieron a atacar otros siniestros. En esta parte de la zona de Londres, una lavandería, un teatro, una carnicería y varias residencias quedaron dañados.

Una bomba cayó en un refugio de uno de los barrios de Londres, donde causó algunas víctimas. Un paquete de bombas de gran poder cayó en otro barrio, haciendo impacto en el mercado en un restaurant y algunas viviendas.

Dos proyectiles de gran poder cayeron en otra parte de Londres, destruyendo varias casas y un número de personas quedó encerrado bajo los escombros.

Las escuadrillas de auxilio comenzaron a trabajar inmediatamente a salvar a los enterrados, mientras que los atacadores todavía estaban pasando por encima. Rescataron a la mayor parte de los atrapados, varios de los cuales estaban heridos. Un incendio estalló entre los escombros, pero luego fué apagado.

A pesar de los estallidos de bombas y del intenso fuego de las baterías antiaéreas, los londinenses continuaron sus quehaceres como de costumbre. Los ómnibus y los trenes corrieron sin interupción y las calles principales nunca estuvieron completamente desiertas.

La señal de "cese" se dió en las últimas horas de la noche, después de una pausa que duró media hora. Los atacadores parecieron pasar por sobre la ciudad en fila india, seguidos por las granadas antiaéreas.

41 BOMBAS INCENDIARIAS

Un mensajero de la United Press, cuando se dirigía a la oficina en un ómnibus, contó 41 bombas incendiarias, que cayeron en un trecho de más o menos 250 metros, en la carretera. Una de ellas rozó al ómnibus en que viajaba y rodó debajo de un tranvía, pero no causó daño. Dijo que contó ocho estallidos de bombas y vió seis edificios que ardían, en una extensión de 800 metros, pero que éstos ya eran dominados cuando su vehículo pasó por el sitio.

Durante cerca de dos horas, los cañones antiaéreos dispararon casi sin interrupción y los de los alrededores a veces lo hacían al unísono. Las granadas extinguieron por lo menos a dos luminarias lanzadas en paracaídas. En todo, la incursión duró más de cuatro horas. Las gruesas nubes que hacían difícil la visibilidad pueden haber contribuido a la corta duración del ataque.

El comunicado conjunto expedido por los Ministerios del Aire y de Seguridad Interna, anunció que bombas habían sido arrojadas en las primeras horas de esta mañana sobre una ciudad del sudeste de Inglaterra, causando algunos daños y unas pocas bajas de no mucha gravedad.

Otro atacador, aparentemente ocupado en un vuelo de reconocimiento, voló por el estuario del Támesis, esta mañana, y llegó hasta los alrededores de Londres, pero no lanzó bombas.

Durante la tarde, algunos aeroplanos volaron sobre una ciudad del sudeste y sobre otra de Gales. En un pueblo de la región del Mersey, las baterías antiaéreas rechazaron a un atacador alemán solitario, que no arrojó bomba alguna.

Esta noche, después que la alarma había sonado en la zona de Londres, aeroplanos enemigos fueron avistados sobre una ciudad del East Anglia.

DAÑOS CAUSADOS POR LA R. F. A. EN ALEMANIA

LONDRES, 27.— (U. P.) El Ministerio del Aire, en una declaración que ha hecho sobre los daños causados por las recientes incursiones de la Real Fuerza Aérea, dijo que se había recibido la información de un testigo presencial del ataque contra Le Havre, quien dijo: "En una noche se produjo una gigantesca conflagración, que duró cinco horas".

La declaración del Ministerio agrega que las últimas informaciones recibidas de testigos, de Berlín, confirman que las estaciones de Mecabit y Hahlensee, las líneas férreas y el túnel de la estación Stettiner fueron alcanzados por bombas. Dice: "Un testigo dice que él mismo vió dos grandes incendios, uno en una bodega y en un patio de carga de la estación Lehter, que duró ocho horas.

SUSPENSION DEL TRANSITO EN PARTE DE BERLIN

"Bombas que cayeron cerca de la puerta de Brandenburgo, según se ha sabido, obligaron a la policía a suspender el tránsito por la Wilhelmstrasse y la Dorotheenstrasse, durante varios días, aislando a importantes oficinas.

"Las usinas de Siemens Schuckert fueron severamente dañadas y la fábrica ha tratado de obtener una prórroga de las fechas de entregas de sus contratos vigentes. Ahora hay una pronunciada escasez de carbón en Berlín, a causa de la dislocación del ferrocarril del Ruhr".

El Ministerio del Aire hace hincapié en que las pruebas obtenidas de los daños causados en Alemania y en el territorio ocupado están lejos de ser meras conjeturas y, por el contrario, provienen de personas que han visto numerosos edificios arrasados por grandes incendios. Dice que un testigo informó de Le Havre, describiendo los ataques contra los malecones y los barcos surtos en la bahía: "En las dos últimas semanas los bombarderos británicos han volado constantemente sobre el puerto y sus bombardeos han sido mucho peores que los lanzados por los aeroplanos alemanes en junio pasado. Una noche, sobre todo, lanzaron un ataque terrible y antes que los aeroplanos británicos hubiesen cesado de volar sobre el puerto habíamos permanecido ocho horas en los sótanos, bajo un incesante bombardeo. Las bombas caían como el maná. Ahora, apenas obscurece, la gente se dirige a los refugios subterráneos. Todos buscan un abrigo, hasta los soldados alemanes".

PERJUICIOS EN GELSENKIRCHEN

La información agrega: "Por los informes recibidos, no cabe la menor duda que considerables daños han sido causados a las refinerías y fábricas de Gelsenkirchen. En la gran refinería de petróleo Politz, cerca de Stetting, una dinamo de 3.000 caballos de fuerza, tanques de petróleo y un gasómetro, fueron alcanzados por bombas y dañados. La tubería que conduce de la refinería a la bahía quedó dañada.

"Tan grandes fueron los daños causados a la usina de Hamm, que fabrica una gran parte de los soldadores eléctricos de Alemania, que la producción cesó totalmente.

"Según una información de origen irreprochable, un patio de carga de la estación de Ost, cerca de Munich, recibió impactos directos.

GRAVISIMOS DAÑOS EN HAMBURGO

"También se han recibido detalles muy decidores sobre la dislocación de la navegación en Hamburgo. De Hamburgo han informado que todo el servicio marítimo de pasajeros entre la ciudad y la zona de la bahía ha quedado suspendido, en tanto que prácticamente no hay movimiento de mercaderías por el puerto, ya sea de importación o de exportación, y enormes daños han sido causados en los malecones y en las bodegas. También se ha prohibido estrictamente la entrada a la zona del puerto. Cuando caían bombas en las bodegas aduaneras de Hamburgo, las mercaderías que escapaban de los destrozos eran retiradas a una distancia por las fuerzas militares, para que sus dueños, al recobrarlas, no pudieran imponerse del monto de los daños".

El Ministerio del Aire, en su informe, hace resaltar la suspensión de "Le Petit Journal" por haber anunciado que 70.000 soldados alemanes han sido retirados de los cuarteles de Le Havre. Kleber sufrió recios daños, depósitos de petróleo y un tren de municiones fueron destruídos.

La información añade: "La información publicada por el "Berliner Borsen Zeitung" de que cerca de 1.000.000 de niños han evacuado la capital es una prueba evidente de las condiciones en que han quedado las zonas bombardeadas. "Al mismo tiempo, un comentario que se ha hecho en Alemania, según otra información recibida, es que, a pesar de todos los esfuerzos hechos para crear una impresión contraria, casi todos en Alemania se han sorprendido de la certeza de nuestros bombardeos y están convencidos que si un punto civil es alcanzado por alguna bomba, sólo es obra de la casualidad".

RUSIA

INCENDIO MISTERIOSO EN AEROPUERTO DE BUCAREST

MOSCU, 27.— (A. P.)— En la prensa rusa se publican noticias de un incendio misterioso habido en el aeropuerto de Bucarest, y de la creciente mortalidad infantil en Rumania.

El diario "Izvestia", dice que los funcionarios rumanos están investigando el incendio del aeropuerto.

Los diarios de ésta habían calificado anteriormente de sabotaje las explosiones e incendios habidos en los campos petrolíferos rumanos y de los cuales ya se ha dado cuenta.

El diario "Pravda", dice que de cada diez niños rumanos cuatro mueren a causa de la tuberculosis y de la mala alimentación.

Nuevos barcos de guerra de Holanda

LONDRES, 27.— (A. P). — Un oficial de marina holandés, anunció que pronto entrarían a prestar sus servicios algunos barcos de guerra holandeses que, al producirse la invasión de los Países Bajos por los alemanes en mayo último se hallaban a medio construír, siendo trasladados a Gran Bretaña, para lo cual hicieron la travesía del Canal. Se está dando término a su construcción, utilizando para ello puertos británicos.

Añadió que la Armada Real Holandesa, la que actualmente coopera con la británica, será ampliada con la adición de uno de los destroyers que recibiera Inglaterra de los Estados Unidos, en virtud del acuerdo sobre bases en el Hemisferio Occidental.

Estrechamiento de las relaciones culturales entre ambas Américas

Contribuiría a ello el aumento del intercambio de estudiantes, la implantación de la enseñanza del castellano en las escuelas públicas de Estados Unidos y el fomento de los viajes intercontinentales

CONFERENCIA DE Mr. JAMES I. MILLER

SAN FRANCISCO, 27 (U. P.). Es imposible que las relaciones culturales entre Sud América y Estados Unidos alcancen una gran intensidad, en su forma actual, según la opinión expresada por Mr. James I. Miller, vicepresidente de la United Press Associations en Sud América, en una conferencia que fué radiada en que participaron también John Thompson, redactor de noticias extranjeras del "San Francisco News"; William Montgomery, jefe de la sección de comercio exterior de la Cámara de Comercio de San Francisco, y Harry L. Hughes, del diario "The Examiner", de San Francisco.

El señor Miller dijo que las relaciones entre Norte y Sud América serían mucho mejor fomentadas si se aumentase el intercambio de estudiantes norte y sudamericanos; también se enseñase el castellano en las escuelas públicas de Estados Unidos, y además, mediante los viajes intercontinentales.

Expresó: "Se podría declarar el castellano el segundo idioma de Estados Unidos e incluirlo en la enseñanza de las escuelas primarias y secundarias. Los estudiantes norteamericanos no tendrán gusto por la literatura española si aprenden el idioma demasiado tarde. La enseñanza del castellano debiera comenzar cuando los niños tienen cinco o seis años de edad".

En relación con los viajes intercontinentales, Mr. Miller señaló que antes de la guerra, mayor número de argentinos, uruguayos y brasileños se dirigían a Europa que a Estados Unidos. Dijo que desde el estallido de la guerra, el movimiento turístico no se ha desviado a Estados Unidos, y agregó: "Nuestros barcos son muy inferiores a los europeos. Las comodidades para viajeros de los puertos de la costa del Pacífico a Sud América son limitadas. Los barcos británicos, franceses, alemanes e italianos de hace 13 años eran mejores que los que la navegación norteamericana emplea ahora en esas líneas. Nuestros vapores en realidad no son más que barcos de carga, de muy lento andar".

Atribuyó la escasez de noticias sudamericanas en los diarios de Estados Unidos a "la falta de fondo" de los lectores norteamericanos. Respecto del comercio declaró: "Las condiciones están empeorando en muchos países sudamericanos. Por ejemplo en Argentina, la cosecha de 7 millones de toneladas de maíz del año pasado, hubo de ser adquirida por el Gobierno de ese país, por no haber mercados para ese producto. Tengo entendido que habrá este año una cosecha de alrededor de 9 millones de bushels de trigo que deberá ser colocado.

"Chile no puede encontrar un mercado apropiado para su cobre. Al Brasil le ha ido un poco mejor, pues casi ha reemplazado sus mercados perdidos con nuevos productos que pueden ser vendidos. Se avecina una depresión que será muy grave para Argentina y Chile.

"Los préstamos por intermedio del Banco de Exportaciones e Importaciones son una ayuda excelente y probablemente permitirán a esos países superar sus actuales dificultades durante un año o dos. Pero la única forma de mejorar las condiciones en Sud América es fomentar un mayor comercio con Estados Unidos. Sólo prestando dinero no se llegará muy lejos".

Manifestó que el programa de Estados Unidos de fomentar la política de buena voluntad "ha sido bien recibida y los sudamericanos han respondido a los esfuerzos de Estados Unidos con mucho mayor entusiasmo que antes".

FILIPINAS

PARTIDARIOS DE DE GAULLE

MANILA, 27. (U. P.). — Se ha establecido un Comité de partidarios de De Gaulle dirigido por el Mayor francés de reserva de artillería señor Auguste Vabre, el cual se distinguió en la guerra mundial. Dijo que los franceses en las Filipinas están listos para ayudar a Gran Bretaña, y agregó: "el frente democrático de los pueblos de habla inglesa es un sólido bastión de la libertad, que por sí sólo puede asegurar la salvación de Francia. El que domina los mares, domina todo, esto es lo que los hombres de Vichy no tomaron en cuenta".

China es hoy más fuerte que antes

NUEVA YORK, 27.— (U. P.).— China es ahora mucho más fuerte que en 1937, cuando comenzó el actual conflicto en el Lejano Oriente y el "Japón está materialmente debilitado dice el capitán M. R. Krammerer de la Academia de Guerra y director de la revista trimestral militar en un artículo que publica en la última edición de este periódico. Sin mencionar la ayuda de Estados Unidos, dice que la asistencia exterior prestada a China junto con la reapertura de la carretera de Birmania, reforzaron la moral de los chinos hasta un grado en que continúan más dispuestos que nunca a seguir la lucha en tanto que los japoneses se ven obstaculizados en sus esfuerzos para vencer a su enemigo.

Gran Venta VERANIEGA

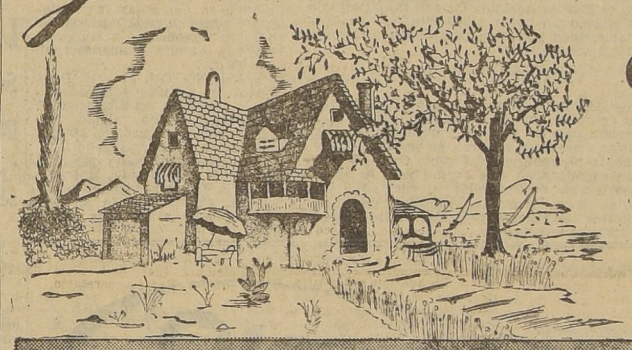

Colchas, Frazadas, Sábanas
Toallas y Mantelería

La estancia, la casa de campo, el chalet de Viña, hay que prepararlo para la temporada.

Aproveche hoy mismo estos precios rebajados

TOALLAS

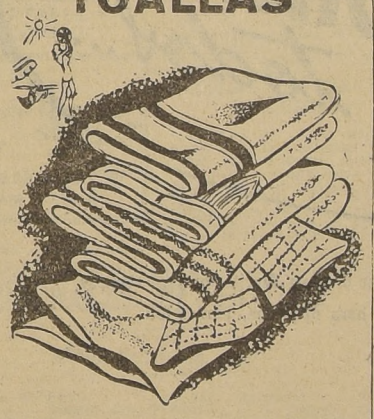

La reconocida calidad "SUPER" en tejidos previamente lavados, para poder ser utilizados de inmediato.

ALGODON afelpado, con frisa retorcida, una toalla de gran duración y muy absorbente, los coloridos son firmes, vienen en tonos rosa, azul, verde y oro, tamaño 50 x 95 ctms, a .. $ 9.50

TOALLAS de tejido esponja, muy suave, en colores unidos, rosa celeste, oro y verde, de un lado y blancas del otro, tamaño 50 x 100 a ... ... $ 13.80

LA SABANA de baño, haciendo juego, de 90 x 140, a ... ... $ 37.50

PISOS de baño para formar conjunto, a $ 23.50

SALIDAS de baño, confeccionadas de riquisima tela esponja, bonitas fantasías de última moda confección esmerada, todas las medidas $ 175.-

SABANAS

SABANAS de crea cruda "León" de algodón retorcido, extra fuertes, caladas medidas 180 x 260, $ 29.80; 160 x 250, $ 23.50 y 140x230, a ... ... a 17.50

LAS FUNDAS haciendo juego para 1 1|2 plaza, $ 6.50 y 1 plaza a ... ... $ 5.50

ALMOHADONES de 54 x 54, a ... ... $ 8.50

JUEGOS DE CAMA de crea de calidad superior, en colores rosa, celeste, verde y amarillo, finamente bordados, varios modelos, compuestos de 1 sábana y 2 fundas, para 1 1|2 plaza, $ 89.90, y 1 plaza a .. .. $ 66.50

COLCHAS DE TEJIDO Jacquard, imitación piqué en colores rosa, celeste, granate y oro, para 1 1|2 plaza, $ 57.80 y 1 plaza, a ... .. $ 42.50

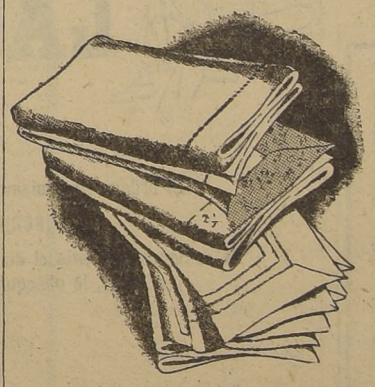

LA FAMOSA SABANA DE CREA "DUCAL", en puro algodón blanco de fibra larga, sin apresto con dobladillo calado para 2 plazas, medida 200x270, $ 54.50; 1 1|2 plaza, 180x260, $ 47.50 y 1 plaza, 150 x 250 a .. .. $ 43.50

LAS FUNDAS de crea "Ducal" haciendo juego para 1 1|2 plaza, $ 11.50 y 1 plaza, a $ 9.80

HOY SABADO ABIERTO TODO EL DIA

MANTELERIA

JUEGO de mantelería para comida en fina etamina a cuadros, de colores oro, verde o lacre, inalterables al lavado, con 12 servilletas, medida 160x300, $ 99.50; con 9 servilletas, 160 x 250, $ 87.50; con 6 servilletas, 160 por 200, $ 67.50, y 160 por 160 $ 55.-

JUEGOS DE TE, de tela vasca de semi-hilo a cuadros de colores, lacre, oro y azul, con flecos, medida 140 x 140 ctms., con 12 servilletas, $ 25.80 y 110 x 110 con 6 servilletas $ 14.90

JUEGOS DE TE de granité, en colores oro, rosa, celeste y verde; con finos bordados a mano en colores combinados, medida 120 x 120 ctms., 9 servilletas, a $ 72 y 90 x 90 con 6 servilletas $ 54.50

SERVILLETAS de granité fino, blancas con dobladillo calado, para comida, a $ 5.90 y para té, c|u. ... $ 1.80

CASA GARCIA

ALAMEDA Y Av. ESPAÑA. Casilla 3224

Noticias de América Latina

ARGENTINA

BUENOS AIRES, 27.— (U. P.) La nueva campaña "a boca cerrada" que han comenzado los marineros británicos de los barcos hundidos en combate, tiene intrigada a la prensa local.

Se sabe que 17 marineros británicos y un pasajero llegaron el día de Pascua a Buenos Aires, con el vapor "Pataro".

Se ha sabido que el "Pataro" los recogió después que su nave había sido torpedeada por un submarino alemán.

Acosados por los reporters, los marineros dijeron que habían jurado permanecer "a boca cerrada".

Fueron alojados en casas de los miembros de la colonia inglesa, y los reporters los han seguido todo el tiempo, sin conseguir la menor información.

Un vocero de la Embajada británica ha dicho:

"Nosotros tampoco hemos podido averiguar nada, pero estamos haciendo presión sobre el Almirantazgo. Sabemos de buena fuente que su barco puede haber sido el "Arabacara", que fué torpedeado frente a la costa irlandesa, cuando iba en viaje de las Antillas a Inglaterra con una carga de plátanos. Algunos de los marineros han sufrido insolaciones, y están hospitalizados; regresarán a Inglaterra en cuanto haya transporte adecuado".

BUENOS AIRES, 27.— (U. P.) En fuentes altamente colocadas de esta localidad se dijo que 180 "liberales" habían sido detenidos a las 5 horas del día de Navidad en Asunción, por orden del Presidente, general Morinigo, y llevados a un campo de concentración de la isla Peña Hermosa, por tiempo indefinido. No se daban las razones del arresto, pero se estima que se debe a la infracción del decreto que el 1.o de diciembre dictó el Presidente, prohibiendo las actividades perjudiciales para la paz interna de la nación, y penada con extrañamiento a los puntos designados por el Primer Magistrado del país.

La legación de Paraguay en Buenos Aires ha desmentido la noticia, diciendo que solamente dos personas fueron llevadas a Peña Hermosa.

Por otra parte, medios bien informados dicen que la situación en Paraguay es "muy grave", en vista de la inestable situación militar.

BUENOS AIRES, 27.— (U. P.) Después de haber presenciado una exhibición de la película de Chaplin "El gran dictador", el Alcalde aprobó su exhibición en toda la ciudad, sin restricciones de ninguna clase. El jueves 2 de enero se iniciará la exhibición pública de la cinta en diversos teatros.

BUENOS AIRES, 27.— (U. P.) El Alcalde repentinamente revocó la decisión anunciada esta mañana, en que decretaba la prohibición de exhibir la película de Chaplin "El gran dictador", en respuesta al pedido hecho por la Embajada italiana, debido a que la película "hería los sentimientos nacionales de personas (italianos), cuyo Gobierno mantiene relaciones cordiales con Argentina".

Se recuerda que el Alcalde, personalmente, vió la película, aprobando su exhibición en la forma original y sin modificaciones.

COLOMBIA

BOGOTA, 27.— (U. P.) Tres millones de pesos serán invertidos por el Gobierno Nacional, durante el año 1941, para fomentar la agricultura en la zona bananera del departamento de Magdalena, con el fin de reemplazar, en parte, la disminución de la producción y exportación de bananas, a causa de la guerra europea, según fué informado en el Ministerio de Economía.

Esta campaña de fomento agrícola, tiende, al mismo tiempo, a solucionar los graves problemas de carácter económico que se han presentado en dicha zona, y que afectan a los trabajadores.

POPAYAN, 27.— (U. P.) Se informa que en esta ciudad se ha continuado desarrollando el programa oficial de festejos del cuarto centenario de su fundación. En la mañana de hoy se inaugurará el panteón a los próceres payaneses, asistiendo el Presidente Santos, Ministros de Gobierno y Relaciones, don Jorge Gartner y Luis López de Meza, respectivamente; también numerosos diplomáticos y gobernadores de los departamentos de Cauca y Valle Caldas y otras personalidades.

CUBA

LA HABANA, 27.— (U. P.) La lista oficial de muertos a causa del tornado en la pequeña ciudad de Bejucal, a 30 kilómetros al sur de La Habana, puede llegar a 15. Se continúa la búsqueda de cuerpos. El Presidente Batista visitó el área afectada por el temporal. Se calcula que los heridos llegarán a 250.

LA HABANA, 27.— (A. P.) Habría a lo menos once muertos y unos ciento cincuenta heridos en Bejucal y pueblos vecinos, a consecuencia de la serie de perturbaciones ciclónicas que azotaron anoche la provincia de La Habana.

Hasta las primeras horas de la madrugada de hoy sólo se habían extraído ocho cadáveres, de entre los escombros de las casas destruídas, habiendo fallecido a causa de sus heridas otras tres personas en Rancho Boveroso, temiéndose que las noticias de pueblos aislados puedan hacer subir el número de víctimas.

El Ministro de Salubridad, Dr. Despaigne, calcula en cuarenta o más el número de muertos habidos en Bejucal.

MEXICO

VERACRUZ, 27.— (U. P.) Ocho muertos y sesenta y un heridos hubo en la ciudad de Orizaba, a causa del huracán que azotó esa localidad, derribando varias casas en el distrito de El Carmen, en que residen gentes pobres.

El fenómeno se dejó sentir también en la región de Jalapa y Sierra, donde desarraigó innumerables árboles y arruinó los campos.

CIUDAD DE MEXICO, 27.— (U. P.) El Vicepresidente electo de Estados Unidos, Mr. Henry Wallace, se entrevistó con el general de la Garza, Ministro de Comunicaciones, mostrándose sumamente interesado en el programa mexicano de carreteras y en la terminación de la Carretera Panamericana.

CIUDAD DE MEXICO, 27.— (U. P.) El Ministro de Hacienda, señor Suárez, dió a conocer el presupuesto para 1941, y que alcanza a la suma de 492.000.000 de pesos, o sea, 48.000.000 menos que el de este año. Incluye $ 110.000.000 para la defensa.

En el mensaje dice: "En vista de las favorables condiciones económicas que actualmente se disfrutan, será posible obtener un superávit, que podrá ser utilizado en 1942; todo indica que con el presupuesto equilibrado, el crédito del Gobierno, cimentado en sólidas bases y la repatriación del capital, el Gobierno estará capacitado para abrir un vasto campo para las inversiones, con una amplia garantía para el capital".

La mejora de los ferrocarriles, el regadío y los caminos, será intensamente llevada a cabo.

CIUDAD DE MEXICO, 27.— (A. P.) En círculos allegados al Departamento de Marina se dice que un barco alemán y nueve italianos, que se hallan actualmente refugiados en puerto de Tampico, estarían bajo estrecha vigilancia de las autoridades del puerto, en la creencia de que pronto puedan intentar lanzarse al Atlántico.

Las mismas fuentes informan que los nuevos desarrollos del sentimiento contrario al Eje en los Estados Unidos habría hecho surgir temores en Roma y Berlín, de que Wáshington pudiera pedir al Gobierno mexicano de que se incaute de los barcos o los interne.

El barco alemán es el "Orinoco", de 9.660 toneladas, el único sobreviviente de cuatro buques nazis que, en dos ocasiones, durante los tres últimos meses, trataron en vano de escapar hacia Europa.

PARAGUAY

ASUNCION, 27.— (U. P.) Se ha declarado oficialmente que sólo se han aplicado simples métodos policiales contra personas de ninguna importancia, que intentaron perturbar el orden público.

Se ha añadido que hay tranquilidad en toda la nación, y que algunas de las personas arrestadas han sido puestas en libertad.

URUGUAY

MONTEVIDEO, 27.— (U. P.) El diario "El País", urge, en su editorial, al Gobierno uruguayo a "obedecer el clamor popular que pide adoptar medidas favorables a Gran Bretaña, aunque consistentes con la neutralidad". Recuerda que las potencias centrales no consideraron como medidas de guerra las tomadas por el Gobierno uruguayo en 1917.

Recalca que el Gobierno uruguayo condenó la invasión de Polonia, Holanda y Bélgica, y aplaudió la política internacional del Presidente Roosevelt, "que algunos han llegado aun a llamar agresión moral".

MONTEVIDEO, 27.— (U. P.) Mañana, a las 18 horas, jugarán, en el Estadio Centenario, Nacional, de Montevideo, y Boca Juniors, de Buenos Aires, campeones de 1940 de Uruguay y Argentina, respectivamente. Disputarán la Copa Río de la Plata, trofeo reservado para los equipos que logren esa posición.

BRASIL

RIO DE JANEIRO, 27.— (A. P.) Telegramas recibidos de Juiz de Fora, en el Estado de Minas Geraes, informan que una inundación ha dejado sin hogar a 500 familias. Las autoridades están estableciendo puestos para proceder a vacunar a la gente y evitar así las epidemias.

VENEZUELA

CARACAS, 27.— (A. P.) Los raidistas argentinos hermanos Maille, después de haber cumplido la misión que los trajo a esta capital, partieron para los Estados Unidos, vía Panamá.

Los automovilistas argentinos pusieron en manos del Presidente de la República el mensaje del Círculo Cultural Tolosano. Aprovecharon su estada en esta capital para dejar organizado el Automóvil Club de Venezuela, al cual adhirieron numerosos deportistas venezolanos. Los raidistas argentinos parten llenos de gratas impresiones recogidas en la ciudad durante su breve permanencia en ella.

Delineación de un plan inmediato de ayuda a G. Bretaña

Apoyo del Congreso de la Unión a toda medida factible fuera de la guerra

OPINIONES

WASHINGTON, 27.—(U. P).— El representante, Hamilton Fisch urgió a la inmediata delineación de un gran programa de construcciones navales, con el objeto de ayudar a Gran Bretaña, porque esta "necesita aviones y barcos mercantes, más que ninguna otra cosa que nosotros podamos proporcionarle".

Se anticipa el apoyo del Congreso a toda medida factible que proponga el Presidente Roosevelt, fuera de la guerra.

En Tulsa, Oklahoma, el senador Josh Lee declaró que en su parecer "Inglaterra pagaba su deuda de guerra a los Estados Unidos en sangre fresca... Inglaterra está luchando nuestra batalla". Si Gran Bretaña cae ante Hitler, los alemanes estarán en Sud América, con tanta rapidez como puedan ser transportados por los barcos, y entonces serán recibidos con los brazos abiertos, después de las revoluciones y levantamientos que se producirán ante la caída de Gran Bretaña. Nuestra manera de vivir está en peligro, las democracias están en una encrucijada".

4 barcos daneses serían entregados a los británicos

Están anclados en las Islas Filipinas desde la invasión de Dinamarca

MANILA, 27.— (U. P). — Se informa inconfirmadamente que cuatro barcos mercantes daneses que han estado anclados en las Filipinas desde la invasión de Dinamarca, podrían ser entregados a los británicos como resultado de las negociaciones que, según se dice, se están llevando a cabo actualmente en Wáshington. Los barcos son, el "Hilda Maersk", el "Greta Maersk", el "Maedchen Maersk" y el "Gertrude Maersk". Según se dice, cuando se dió a las tripulaciones a elegir entre la repatriación o la permanencia a bordo, la mayoría decidió permanecer en los barcos.

WASHINGTON, 27.—(U. P).— Todos los círculos administrativos e insulares manifestaron no tener información alguna respecto a las noticias de Manila respecto a los barcos daneses.

Una autoridad opinó que si la Administración decidía la transferencia de barco alguno, lo haría en cuanto a todo el país, sin limitarse a las Islas Filipinas.

Los diarios soviéticos y los hombres del Kremlin guardan cauteloso silencio

(Especial para LA NACION, de Henry Cassidy)

MOSCU, 26. — (A. P.). — En el juego gris de la política, que comienza a jugarse como una atracción en esta guerra, los dueños del Kremlin, que extienden sus dominios sobre la actualmente neutral Rusia Soviética que abarca la sexta parte del globo han adoptado la más escrutable de las máscaras.

Los hombres del Kremlin que nunca tuvieran fama de expansivos han llegado a asociarse en largamente del que reside en Moscú, dada la lejanía inaccesible de su actitud íntima a aquellas grises nubes que cuelgan sobre las cúpulas doradas de la ciudadela en que trabajan.

Desde marzo de 1939, en que se celebrara un Congreso del Partido Comunista, que él dirige bajo el título de Secretario General, Stalin se halla encerrado en el mutismo. En cuanto a Vyacheslaff Molotoff, Premier, Comisario de Relaciones Exteriores y brazo derecho de Stalin, de quien es el vocero usual, ha dejado de formular declaraciones públicas desde el 1.o de agosto, día en que sesionó el Soviet Supremo, de todas las Rusias.

PRENSA SIN COMENTARIOS

Todos aquellos medios, normales en el mundo, para trasmitir al pueblo la idea de lo que se está haciendo, ya no funcionan. Se han ido, como un recuerdo, el debate parlamentario, las declaraciones entregadas al público, las conferencias de prensa.

Sólo queda una escuálida fuente de información: la prensa soviética. La sección noticias de la guerra no es sino la simple transcripción de los descoloridos partes de guerra que emiten cada día los gobiernos en conflicto. En cuanto a las noticias diplomáticas, llegan vía Nueva York, no siendo otra cosa que citas de los diarios norteamericanos, cuando estos se refieren a los sucesos de Europa y del Lejano Oriente. Mientras no se trate de algo de extrema importancia, y muy a lo lejos, como con respecto a la conclusión del pacto germano-italiano-japonés, que apenas producen alguna reacción editorial, las columnas aparecen desiertas.

AUN AMIGABLES

Sólo en estos casos excepcionales el "Pravda", órgano del Partido Comunista, quebranta esta sombría ley del silencio; al día siguiente, el "Izvestia", órgano del gobierno, se hace eco de los comentarios del primero; en cuanto a los demás diarios, repiten los comentarios días después.

También, para sondear la dirección dominante en el Kremlin, sirven de clave los desmentidos que publica Tass, la agencia noticiosa oficial de los Soviets.

Tal silencio no significa en forma alguna ánimo no amistoso. Al contrario, el Departamento de la Prensa Extranjera de la Cancillería, acoje con cordialidad a los corresponsales, aún cuando sea la respuesta a sus afanes de un "nó", cortés pero cortante, información.

NO MENCIONAR AL REICH

Como los corresponsales, los diplomáticos mantienen relaciones cordialísimas con los funcionarios de la Cancillería. Durante el verano último, cuando el Embajador de los Estados Unidos, Mr. Laurence A. Steinhard regresará a Moscú tras una visita de cuatro meses de duración a su patria, el Comisario de Relaciones Exteriores del Soviet lo recibió en el Kremlin, con palmadas en la espalda y expresándole el placer que le causaba el volver a verle.

Una nota curiosa en las conversaciones, con los funcionarios, y que los diplomáticos europeos ya empezaron a tomar muy en cuenta, es que al hablarse en ellas de la entrada de tropas alemanas en Rumania, o del paso de tropas del Reich a través de Finlandia, no se mencione a Alemania; se habla simplemente de la presencia de "tropas" en territorio de aquellos países.

La razón de este silencio y de la cautela que el encierra no es difícil de explicar. Durante todo el transcurso de esta guerra, la política de Rusia con respecto a las potencias vecinas ha sido de neutralidad y amistad, mientras vigoriza y promueve una campaña que ha iniciado para fortalecerse internamente.

Si en las alternativas de la balanza del poder llegara a ser aconsejable un cambio en tal política, en los resultados de ésta la sorpresa jugaría papel de importancia.

Disminución de primas de seguros de guerra

NUEVA YORK, 27. — (U. P).— Los aseguradores redujeron fuertemente las primas de seguros contra riesgos de guerra para puertos especificados de Europa, Africa y Asia, lo que se ha descrito como "un voto de confianza al poder marítimo británico".

Esta es la segunda reducción general desde que se han hecho aparentes los éxitos británicos en el Mediterráneo. Por ejemplo, en los cargamentos norteamericanos a Suez, vía Cabo de Buena Esperanza, la prima de seguro se ha reducido de 10 a 7 1/2 por ciento. Las primas para Australia, vía Canal de Panamá, también se han reducido.

Líneas de defensa serán vigorizadas por Estados Unidos

Nuevos contingentes serán enviados a Terranova en enero

—WASHINGTON, 27.—(Associated Press).—El envío de una guarnición militar inicial a Terranova, aumentará pronto a cincuenta mil el número de hombres pertenecientes a las fuerzas que ya se hallan en aquel lugar y que tienen la misión de salvaguardar el Canal de Panamá y la nueva línea de defensa del hemisferio en el Atlántico.

El reciente anuncio de que las fuerzas de vanguardia de la base de Terranova partirían a principios de enero, es aceptado en las esferas militares como una evidencia del invento de dotar, con el mínimo de demora posible, la hilera de bases situadas frente a las costas, bases que han sido adquiridas de Gran Bretaña, con fuerzas adecuadas.

Esas fuerzas de vanguardia serán las primeras que se envíen a esas bases.

Sin embargo, en Puerto Rico, en Guantánamo y en la misma zona del Canal de Panamá, se ha estado construyendo guarniciones de una manera constante por el Cuerpo de Infantería de Marina, guarniciones que pronto serán nuevamente reforzadas.

A lo largo de un perímetro en forma de triángulo irregular entre Terranova y la Guayana Inglesa, en el continente sudamericano, y la zona del Canal de Panamá, pronto serán estacionados posiblemente unos cien mil hombres entre soldados, marineros y soldados de Infantería de Marina, esto es sobre la base de cálculos que se tiene a la vista.

Nueva restricción de las libertades ha sido propuesta

Se aconseja en Inglaterra la adopción de medidas de sanidad en los refugios

UN FOLLETO

LONDRES, 27.— (U. P). Una nueva restricción de las libertades individuales ha sido propuesta por la Comisión que preside Lord Horder, encargada de estudiar y recomendar medidas de sanidad en los refugios contra bombardeos aéreos.

En efecto, la Comisión ha recomendado en un folleto blanco la aplicación obligatoria de diversas medidas, como ser la limpieza y desinfección rigurosa de los refugios para evitar la propagación de insectos y parásitos, y la adopción de ciertas máscaras especiales para proteger a los refugiados de los microbios que infectan el aire en los recintos cerrados y de poca ventilación. También recomienda el aislamiento de los tuberculosos, los que deben refugiarse en refugios para familias que sufran de esa enfermedad.

Entre otras recomendaciones puede citarse el uso de pastillas desinfectantes, gárgaras y rociadores para desinfectar la garganta. No aconseja, sin embargo, que éstos últimos medicamentos figuren en la lista de drogas que debe proporcionar el Gobierno, sino que los recomiendo a los que deseen emplearlos individualmente en los refugios.

Recomienda que no se permitan [illegible] públicos, excepto en los departamentos especiales para fumadores. Esta restricción no rige para los refugios familiares.

EXHIBICION DEL "GRAN DICTADOR", DE CHAPLIN, PROHIBIDA EN B. AIRES

El Alcalde de la capital federal revocó la decisión de permitir su exhibición, accediendo a una petición de la Embajada italiana

COMENTARIOS DE PRENSA

BUENOS AIRES, 27 (U. P.)— El Alcalde de la capital repentinamente revocó la decisión anunciada esta mañana, de permitir la exhibición de la película de Chaplin "El Gran Dictador", accediendo a una petición de la Embajada italiana.

En efecto, el Alcalde decretó la prohibición de que la citada película sea exhibida, aduciendo como razón que "hiere los sentimientos nacionales de personas (italianos), cuyo Gobierno mantiene relaciones cordiales con Argentina.

Esta mañana, después de haber presenciado una exhibición privada de la película, el Alcalde había dado su autorización para la exhibición pública de la última creación del gran bufo de la pantalla. Ya se había anunciado la exhibición de la cinta en diversos teatros de la ciudad para el 2 de enero próximo.

BUENOS AIRES, 27 (U. P.)—Los últimos diarios de la tarde se han ocupado con mucho interés acerca de la prohibición de la película de Chaplin "El Gran Dictador". El Alcalde de Buenos Aires ayer dió el permiso correspondiente para la exhibición y hoy día ha sorprendido al público con una determinación contraria.

La mayoría de los diarios han dado a esta noticia tanta prominencia como a las noticias de la guerra y hacen notar que la actitud del Alcalde ha cambiado por instancias del Embajador italiano.

"Crítica", diario fuertemente democrático, dice: "Se ha cometido un acto bárbaro: El alcalde prohibe la obra maestra de Charlie Chaplin. Después de autorizar la exhibición de la película sin ningún corte, el alcalde se retracta a pedido del Embajador italiano y prohibe la exhibición". Este mismo diario asegura la posibilidad de que las embajadas de Estados Unidos y Gran Bretaña hagan un pedido conjunto para que se levante la prohibición, en vista de que el asunto ha llegado a ser "materia de pedido de embajadores". Aun no se tiene noticias acerca de una confirmación de esto último.

Todos los círculos de la opinión pública se encuentran interesados en vista de que la cinta se iba a exhibir en tres teatros de los más elegantes y en forma simultánea, dándosele mucha publicidad anticipada. También se había acordado dar una parte del producto de las entradas al fondo para la formación de 5.000 pilotos de reserva en Argentina, una sociedad de beneficencia y otras organizaciones de caridad.

GRANDES TEMPESTADES EN FLORIDA, ESTADOS UNIDOS

Daños en la ciudad de Miami. — Destrozos en otras localidades. — Accidentes y bajas en el fuerte Lauderdale

MIAMI, 27.— (U. P.).— Varias ciudades de la Florida han sido azotadas por violentas tormentas eléctricas y grandes lluvias, interrumpiéndose las comunicaciones y causando daños en algunos puntos. La Oficina Meteorológica informó que las tormentas eléctricas son de carácter local, pero resultantes de una depresión que se traslada a través de la península y que procede del Golfo de México. Se han enviado advertencias respecto a la tormenta a todos los puntos de la costa y a una tercera parte de los estados de la costa este.

Las únicas bajas que se conocen proceden de Fort Lauderdale, donde un bombero pereció electrocutado y otro sufrió grandes quemaduras. El viento adquirió caracteres de huracán cuando la tormenta llegó al máximo de su fuerza en Miami, llegando a una velocidad de 41 millas por hora, causando daños en el centro de la ciudad, especialmente en las decoraciones que se habían preparado para el festival de las naranjas. Una tormenta similar causó daños e interrumpió las comunicaciones en la localidad de Bunnell. Un torbellino qce duró 5 minutos arrancó los rieles del puente de Bocaratón, causando otros daños menores. En Daytona Beach el viento alcanzó una velocidad de 38 millas por hora, causando ligeros daños.

FINLANDIA

ORGANIZACION DE NUEVO GABINETE

HELSINKI, 27. (U. P.). — De buena fuente se informa que el señor Eero Pehkonen, gobernador de la provincia de Oulu desde 1925, ha sido comisionado para formar el Gabinete.

Pehkonen fué miembro del Gobierno provisional blanco finés de Vasa en 1917-1918, como también fué candidato a la reciente elección presidencial por el partido agrario, el cual se retiró para ayudar a Rity con el objeto de recibir la jefatura del Gabinete en cambio de su ayuda.

PRECAUCIONES EXTRAORDINARIAS EN LA COSTA INGLESA DEL CANAL

"Tiempo perfecto para invadir las Islas"

LONDRES, 27.— (U. P.) Hoy se mantuvieron precauciones extraordinarias en la costa del Canal, dado "el tiempo perfecto para la invasión", pero los expertos militares neutrales dudaban que Hitler tratase de invadir a Inglaterra mientras la armada real tiene control del mar y la real fuerza aérea esté intacta, porque seguramente tal intento está condenado al fracaso.

Se cree que el prolongado raid efectuado el lunes por la R. F. A. a los puertos de invasión desbarataron cualesquiera preparativos encaminados a ella. Todavía los incendios en la costa francesa y los aviones de reconocimiento informaron que el raid fué muy eficaz. El día de Pascua estuvo a la deriva frente a la costa una enorme barcaza, como las que fueron destruídas por la R. F. A. durante el pánico de invasión de septiembre.

El único diario de la mañana que publica en primera página la relación sobre el pánico de invasión es "News Chronicle", que menciona en sus títulos, "¿Qué está proyectando ahora Hitler?". Traza todos los rumores del próximo paso alemán, y no llega a ninguna conclusión. El único otro matutino que destaca las informaciones es el "Daily Herald", que titula un artículo a 3 columnas en la página 3, "El tiempo hizo redoblar la vigilancia del Canal".

ITALIA

FALLECIO EL PROFESOR CARLO BESTA

MILAN, 27.— (U. P.)— Falleció al cabo de una larga enfermedad, el profesor Carlo Besta, de 64 años de edad, conocido psiquiatra, fundador del Instituto Neurológico de Milán y catedrático de enfermedades nerviosas, de las Universidades de Mestina y Milán.

Logró renombre mundial por sus famosos experimentos en la curación de soldados, que había sufrido el shock de las granadas y de los heridos de guerra, crónica.

¡¡VEINTE MIL PESOS EN PREMIOS!!

Hoy, a las 10 horas, en el Teatro Continental se hará entrega a los seis mejores personales de empleados, que actuaron en las panaderías durante el requisamiento, de los premios en dinero ofrecidos por el Ministerio del Trabajo, y que en total ascienden a veite mil pesos.

En el mismo acto se pagará el trabajo extraordinario realizado de día y noche por los funcionarios que actuaron a las órdenes de la Comisión Central presidida por don Exequiel Jiménez.

Hablará el Ministro del Trabajo, don Juan Pradenas Muñoz, para agradecer a nombre del Gobierno la eficaz colaboración prestada por el citado personal.

A este acto se invita cordialmente a las esposas e hijos de los funcionarios, a los cuales se les obsequiará golosinas y los juguetes con que resulten favorecidos en el sorteo que se verificará en el curso de aquél.

Prestarán su concurso y contribuirán al realce de esta fiesta, la Radio Cooperativa Vitalicia, el Orfeón de Carabineros y el Cuadro Artístico "Los Amigos".

EL DIARIO para todos...

En su Hogar o en su Escritorio, pero siempre a la hora oportuna, tendrá Ud.

LA NACION

Si ordena hoy mismo en nuestras oficinas una SUSCRIPCION ANUAL

Le enviaremos gratis el diario por el resto del presente año y además, le obsequiaremos esta linda fantasía

Suscripción anual $240.

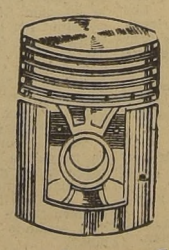

Ahumada Hnos.

Avisan a su clientela que desde el próximo 2 de Enero trasladarán la

FABRICA DE PISTONES DE ALUMINIO

a su nuevo y moderno local en

Calle PEDREGAL N.o 23

TELEFONO 63569 CASILLA 5524

Instalada con modernas maquinarias donde seguirán atendiendo sus órdenes en la mejor forma y con la mayor prontitud.

LA PAN AMERICAN AIRWAYS SERA INCORPORADA AL PROGRAMA DE LA DEFENSA DEL CONTINENTE

Se afirma que han empezado las negociaciones para la utilización de los campos de aterrizaje que ésta posee en ambas Américas

CUANTIOSA INVERSION CONJUNTA

CIUDAD DE MEXICO, 27. — (A. P.)— Círculos responsables informan que los Departamentos de Guerra y de Marina de los Estados Unidos, han iniciado las negociaciones para incorporar a la organización de la Pan American Airways, y sus puertos aéreos dentro de los proyectos de defensa continental.

Agregan que esas negociaciones no sólo abarcan las instalaciones de la Panairways en México, desde donde podrían enviarse escuadrillas de aparatos que podrían defender las líneas inmediatas de la costa de los Estados Unidos, sino que comprenden, además, todos los equipos y campos de aterrizaje que posee la Compañía en Centro y Sud America.

Según se ha informado en esta capital, el Gobierno de Estados Unidos proyecta invertir en conjunto con la Panamerican Aiswaye varios millones de dólares en la construcción de canchas duras de aterrizaje, construcción de estanques de combustible bajo tierra y ampliación de los hángares que existen en la actualidad.

Se calcula aquí que el costo de arreglo de los puertos aéreos de la compañía en México, representaría entre cinco y diez millones de dólares. Se ha manifestado que los trabajos se comenzarían lo antes posible. No se proyecta el establecimiento de nuevas bases en México. Las obras de mejoramiento de los puertos se han proyectado con el objeto de permitir la acción más segura de los grandes bombarderos norteamericanos y de los más rápidos aviones de combate, en bases mejor aprovisionadas y equipadas con talleres más eficientes para las reparaciones.

Una persona bien informada, manifestó que estas obras tendrían como fin principal asegurar la defensa del Canal de Panamá.

Los círculos informantes han manifestado que, de acuerdo con las disposiciones vigentes todo lo que tiene que hacer la Panamerican Airways, es notificar simplemente a los diversos gobiernos su propósito de efectuar los mejoramientos y obtener la aprobación oficial de rutina.

ACUERDO CHILENO-ARGENTINO SOBRE IMPORTACION DE CARNE VACUNA CONGELADA ARGENTINA

BUENOS AIRES, 27.— (U. P.) A raíz de la visita que hizo a Chile el Ministro de Agricultura argentino, se había convenido, en principio, que sería prorrogado el arreglo firmado en 1939, sobre la importación de carne vacuna congelada de procedencia argentina.

Las conversaciones prosiguieron aquí, habiéndose llegado a un acuerdo para que Chile importe en 1941, con imputación a la cuota de ganado en pie, 4.000 toneladas de carne vacuna congelada totalmente libre de derechos aduaneros, cantidad que es el doble de la importada en 1940.

Preparativos para la pxma. Conferencia Interamericana están muy adelantados

Tratará sobre actividades subversivas, y es probable que su sede sea la capital argentina

WASHINGTON, 27.— (U. P.). Bastante adelantados se encuentran los preparativos para la conferencia interamericana que se celebrará en 1941, posiblemente en Buenos Aires, y que tratará sobre las actividades subversivas, se informó aquí.

De acuerdo con las comunicaciones de varios gobiernos del Hemisferio ya enviadas a la Unión Panamericana, se ha demostrado un gran interés por llevar a cabo la resolución adoptada en La Habana para proveer medidas coordinadas, policiales y judiciales, sobre la defensa de las instituciones sociales de las 21 repúblicas del Continente. Los trabajos preliminares para preparar la celebración de la conferencia internacional de juristas, y que la misma resolución estipula que se reúna para organizar las recomendaciones destinadas a las convenciones, con el propósito de reforzar el trabajo en común contra las actividades subversivas, están activamente en acción por intermedio de consultas de la Unión Panamericana con los respectivos gobiernos.

Siete repúblicas ya han respondido al cuestionario hecho por la Unión Panamericana, para que efectúen detallados informes en que se comprendan las medidas existentes, legislativas y administrativas, referentes al asunto, además de varias sugestiones sobre el mismo tópico. El lugar para la conferencia aún no ha sido determinado, aunque Buenos Aires es bastante mencionado y será indudablemente escogido si la Argentina lo desea, ya que la delegación de ese país a la Conferencia de La Habana fué la auspiciadora de esta resolución.

La Unión Panamericana anticipa respuestas adicionales, poco antes de la próxima reunión del Directorio, que será el 8 de enero, y espera fijar el día 15 de marzo, como la última fecha para la recepción de respuestas, cosa así de facilitar al Directorio que en su nueva reunión de abril o mayo discutan el lugar de su celebración.

Una de las resoluciones pertinentes adoptadas en la Conferencia de La Habana, indica que cada república enviará un jurista con poderes plenos. Si se desea, puede ser acompañado por un experto en asuntos policiales. La conferencia puede muy bien ser considerada como un importante trabajo complementario de la cooperación financiera, económica y militar que ahora se lleva a efecto en diversas formas entre las repúblicas de este Continente. Fiscales acusadores y oficiales de policía trabajan juntos lo más posible para manejar estas delicadas cuestiones, pero la materia es tan compleja, que las naciones que asumieron la dirección del asunto en las Conferencias de Panamá y La Habana, creen que es necesario adoptar reglas uniformes para tener una orientación común con los esfuerzos de las autoridades para obtener una buena, adecuada y constante cooperación.

Envío de estaño boliviano a los Estados Unidos

WASHINGTON, 27.— (U. P.) —El Ministro de Bolivia, señor Guachalla, después de haber conferenciado con Sumner Welles, declaró a la prensa que varios miles de toneladas de estaño boliviano se encontraban en puertos chilenos esperando ser embarcadas para Estados Unidos para ser fundidas. Los embarcadores están por el momento esperando noticias referente al lugar de la nueva fundición, la cual está siendo preparada por los Estados Unidos como se anunció el 4 de noviembre. Se espera que la fundición estará en la costa del Este de Estados Unidos.

Dos ingenieros que fueron a Bolivia para calcular el costo y la posibilidad de completar el ferrocarril boliviano entre Vila Vila y Santa Cruz, volverá a Estados Unidos en enero. De fuentes privadas manifiestan que están optimistas respecto del proyecto, el cual, según manifestó el Ministro, costaría 20.000.000 a 23.000.000 de dólares.

El señor Guachalla manifestó que cuando se completaran las informaciones, Bolivia puede tratar de conseguir un crédito con el Banco de Exportaciones e Importaciones para la construcción del ferrocarril. Bolivia aún no ha solicitado el crédito.

Descenso de las exportaciones de Estados Unidos

WASHINGTON, 27.—(U. P.).— Las exportaciones de los Estados Unidos durante el mes de noviembre descendieron a 328 millones de dólares, el 5 o|o menos que en el mes de octubre, y es debido principalmente a las exportaciones de productos agrícolas, que sólo alcanzaron a un total de 27.000,000 comparado con los 33.000,000 de dólares en octubre, y 64.000,000 de dólares en noviembre del año pasado.

Las exportaciones de artículos militares, formaron cerca de las dos quintas parte del total exportado. Material para la aviación, y metales se exportaron por valor de 130.000,000 de dólares, cerca de dos veces más que en noviembre del año pasado.

Las importaciones alcanzaron a 223.000,000 de dólares, superior en 16.000,000 al mes de octubre, sólo en materias primas fueron 94.000,000 de dólares, superior en 5.000,000 de dólares al mes de octubre.

Las exportaciones en los primeros 11 meses tuvieron un valor de 3.700.000,000 de dólares, y se espera que alcance al máximum de 4.000.000,000 para todo el año.

En los once meses las importaciones fueron de 2.400.000,000, creyéndose que lleguen a 2.600.000,000 de dólares, dando por lo tanto un saldo comercial favorable para este año, sobre 1.400.000,000 de dólares, el que sería el más alto de todos los años desde 1921.

MUSSOLINI ORDENO QUE EL PUERTO DE BARDIA SEA DEFENDIDO A TODA COSTA

(Correspondencia de Edward Kennedy)

Con las fuerzas británicas frente a Bardia, 27 (A. P.).— Un prisionero italiano capturado en esta zona, declaró que Mussolini habría ordenado, que Bardia deberá defenderse a toda costa.

Un oficial italiano manifestó al corresponsal de la Associated Press, que si no hubiese mediado la orden imperativa de Mussolini, de defender la plaza de Bardia a cualquier precio, este baluarte ya habría sido evacuado poco después que los italianos se retiraron de Sollum, el día 16 del mes en curso. Aseveró que los italianos habrían estado a punto de retirarse desde Bardia a Tobruk, para organizar la resistencia en ese punto, cuando el Mariscal Graziani transmitió la orden de Mussolini, agregando que todos deberían estar prontos a morir, antes que rendir la plaza.

Después de recibir la orden del Mariscal Graziani, el general Berti, comandante de la Plaza de Bardia, arengó a sus hombres insitándoles a mantenerse para restablecer el prestigio de las armas italianas, deteniendo el avance británico hacia Libia.

Aunque determinados a ofrecer una porfiada resistencia en defensa de Bardia, los italianos no tenían muchas esperanzas de salvar a Bardia, ya que hace dos semanas retiraron todos los documentos militares de importancia y cierta cantidad de tropas y desde entonces no han hecho esfuerzos para reforzar la guarnición de la ciudad. Se han limitado a enviar diariamente grandes formaciones aéreas a bombardear las líneas de los sitiadores ingleses.

EDWARDS KENNEDY

ESPAÑA

HALLAZGO DE PETROLEO EN NAVARRA

MADRID, 27. — (U. P.). — Al efectuarse sondeos preliminares, estos denunciaron la existencia de petróleo en una zona de 9.000 hectáreas en la provincia de Navarra. El Ministerio de Industrias y de Comercio ha concedido el permiso para la exploración, solicitado por la Compañía Anónima de Investigación e Explotación Petrolífera.

La diputación de Navarra se opuso infructuosamente a la concesión, fundándose en que había solicitado antes, toda la riqueza minera del subsuelo de la provincia.

GRANDES OBRAS EN EL PUERTO DE VIGO

VIGO, 27. — (U. P.). — Las obras que el Estado español realiza actualmente en el puerto de Vigo importan 10.500.000 pesetas, pasando de 11.000.000 las nuevas obras que se realizarán en 1941. Con estas obras que pasan de 21 millones de pesetas, el primer puerto nacional del Atlántico recibirá un impulso considerable, poniéndose en condiciones de los mejores del mundo.

TRES AVIONES FRANCESES EN GIBRALTAR

MADRID, 27. — (A. P.). —Noticias de la agencia noticiosa española dicen que tres aviones franceses habrían aterrizado en Gibraltar, el día de Navidad, poco antes de que un cuarto aparato fuese derribado después de haber volado sobre territorio español.

No se han confirmado estos rumores, aunque despachos procedentes de La Línea dicen que varios aviones de nacionalidad desconocida habrían volado sobre dicha ciudad, siendo derribado uno de ellos.

Durante las últimas semanas se han estado repitiendo rumores no confirmados de que aviones franceses estarían llegando de tiempo en tiempo a Gibraltar, tripulados por aviadores que los entregan a los ingleses.

No se ha descubierto la identidad de las víctimas del avión que fué derribado el miércoles y que cayó al mar, pereciendo todos sus tripulantes.

HOLANDA

CONFISCACION DE CORPORACIONES PARTICULARES

LA HAYA, 27. (U. P.). — El delegado alemán, señor Seyss Inquart decretó la transferencia para el Estado de las Corporaciones particulares, de las cuatro únicas estaciones holandesas transmisoras. Los propietarios serán compensados y a los empleados se les permitirá entrar al servicio del Estado o una compensación.

Simultáneamente todas las estaciones de radio particulares han sido disueltas, estableciendo el Estado la exclusividad de las transmisiones para toda Holanda.

ESTADO PAPAL

DISCURSO DEL CARDENAL PRIMADO DE HUNGRIA

C. DEL VATICANO, 27. — (U. P.)— Se informa que el órgano oficial "Osservatore Romano", publica en la primera página, en forma prominente el discurso del Cardenal Primado de Hungría, Seredi, pronunciado durante la Navidad en Budapest, en el cual condenó la campaña racial que se llevaba a efecto en varias naciones europeas.

El "Osservatore Romano" publicó el texto completo del discurso y lo llamó de "gran importancia", dándose especial realce a los pasajes en los cuales el Cardenal Seredi hizo recordar la actitud del Rey de Hungría, San Ladislao, referente a los matrimonios mezclados en Hungría. Seredi manifestó: "Nuestro gran Rey San Ladislao, del siglo XI, prohibió los casamientos entre cristianos y judíos, por las diferencias en religión y no de raza". En este respecto, en la sagrada iglesia romana, no ha ocurrido nunca, ni existe en el presente y nunca habrá en el futuro una ley que prohiba los casamientos entre personas de diferentes razas, si los dos son católicos".

ESTADOS UNIDOS

APREHENSION DE UN DIBUJANTE ALEMAN

MILWAUKEE (Wisconsin), 27.— (U. P.)— Los agentes federales aprehendieron al dibujante Eugene Buerk, de 42 años, acusado de haber actuado ilegalmente en favor del Reich en los últimos dos años; no se inscribió en el Departamento de Estado como representante de Alemania, como lo ordena la ley.

El Fiscal de Distrito, E. J. Koelzer, dijo que Buerk había vivido quince años en Estados Unidos y ha pertenecido por más de dos años al partido nazi. Ultimamente, obtenía informaciones por intermedio del Consulado alemán y también estuvo dirigiendo mitines a favor de los alemanes.

26 FUNCIONARIOS PARTIERON A TRINIDAD

MIAMI, 27.— (U. P.)— Se informa que a bordo de un avión especial de la Panair, con destino a Port of Spain, partieron 26 empleados federales, incluyendo ingenieros y dos oficiales del ejército; el objeto del viaje aún no se ha comprobado, pero se presume está conectado con una visita de inspección que se hará a la colonia británica de Trinidad, en donde se verá si se puede construir una base aérea naval para los Estados Unidos.

MICKEY ROONEY ACTOR FAVORITO DE 1940

HOLLYWOOD, 27.— (U. P.) En una encuesta del "Motion Picture Herald", Mickey Rooney figura en primer término como el actor que en 1940 logró las mejores entradas de boletería, siguiéndole, en este orden, Spencer Tracy, Clark Gable, Gene Autry, Tyrone Power, James Cagney, Bing Crosby, Wallace Beery, Bette Davis y Judy Garland.

NUEVO DIRECTORIO DE LA CHILE COOPER CO.

NUEVA YORK, 27.— (U. P.) —El señor Cornelius F. Kelley, fué elegido presidente del Directorio de la Chile Cooper, Chile Exploration y Andes Cooper Companies, todas ellas subsidiarias de la Anaconda Cooper Co. Mr. Kelley, es ex presidente de todas las compañías mencionadas, y también director de una organización similar.

Fué reemplazado como presidente de las compañías subsidiarias, por el señor James R. Hobbins, presidente de la Anaconda Cooper Co.

PETICION A FAVOR DE VICTORIA KENT

NUEVA YORK.— 27. — (A. P.)— 22 Mujeres, prominentes en los Estados Unidos, dirigieron un mensaje al Embajador de España en Washington, señor Juan Francisco Cárdenas, pidiendo al Gobierno español que permita salir de España a Victoria Kent, que ocupara el puesto de Director de Prisiones bajo la República española

DECLARACIONES DE CHARLES E. HUGHES

WASHINGTON, 27.— (U. P.) El Presidente de la Corte Suprema, Mr. Charles Evans Hughes, en su discurso en la conferencia nacional de cristianos y judíos, declaró que la libertad nacional no puede ser mantenida por mayoría de votos. A menos que ésta mayoría respete la santidad de "los derechos individuales sin tomar en cuenta razas ni creencias. Las elecciones populares expresan la voluntad del pueblo, pero esta voluntad debe ser apoyada con un sincero espíritu democrático, que es lo único que puede salvarnos de los excesos producidos por un gobierno de fuerza".

5.000.000 DE EXTRANJEROS EN LA UNION

NUEVA YORK, 27.— (A. P.) —El registro de extranjeros residentes en los Estados Unidos, de conformidad con una ley dictada recientemente, terminó ayer a medianoche, calculándose que el número de inscritos se eleva a cinco millones de personas.

Sólo la ciudad de Nueva York registró cerca de un millón, o sea alrededor de un quinto del total.

DECLARACIONES DEL PRINCIPE OLAF DE NORUEGA

WASHINGTON, 27.— (U. P.) —El Príncipe Heredero de Noruega, Olaf, manifestó a la prensa que la resistencia pasiva de los noruegos contra el ejército de ocupación alemán; aumenta diariamente. Dijo: "Los noruegos son demasiado democráticos para ser convertidos en máquinas como los alemanes. Nuestra lucha continuada se ha visto reforzada por el firme convencimiento de que llegará el día cuando Noruega vuelva a ganar su libertad.

COPIA DE LA CARTA MAGNA

WASHINGTON, 27.— (U. P.) El señor Neville M. Butler, Encargado de Negocios de la Embarjada británica depositó en la Biblioteca del Congreso una copia de la Carta Magna, que estaba en la Catedral de Lincoln, por el tiempo que dure la guerra. Es la mejor de las tres copias existentes. Este gran documento fué primero depositado en la Biblioteca, el 20 de noviembre de 1939, por el fallecido Lord Lothian, pero fue removida temporalmente para ser exhibida en la Feria Municipal de Nueva York.

Almazán fijaría su residencia en Valparaíso

CIUDAD DE MEXICO, 27. (A. P.)—Personas allegadas al general Juan Almazán, ex candidato a la Presidencia de la República de México, en las elecciones últimas, dijeron que éste partiría dentro de poco hacia Chile, para establecerse, por tiempo indefinido en ese país, escogiendo probablemente como punto de residencia, el puerto de Valparaíso.

FRANCIA

SUSPENSION DE FUNCIONARIOS MUNICIPALES

VICHY, 27. — (U. P.). —Por decreto, el mariscal Petain ha suspendido de sus cargos a los funcionarios de otras veinte Municipalidades, a quienes se acusa de sabotaje y resistencia al régimen de reconstrucción nacional. Se incluye la Municipalidad de Orange, pueblo natal de Daladier en el Departamento de Vaucluse.

CORRESPONDENCIA DE NAVIDAD

VICHY, 27. — (U. P.). —Continúa llegando una verdadera inundación de correspondencia de Navidad de los escolares franceses, dirigida al mariscal Petain. El número de cartas de Navidad de los niños que contienen dibujos originales pasa ya de los dos millones y ha sido necesario movilizar un verdadero ejército de marinos, boy scouts y otro personal para que pueda distribuir tan voluminosa correspondencia.

JAPON

NORTEAMERICANOS DEBEN ABANDONAR EL JAPON

TOKIO, 27. (A. P.). — El diario Nichi Nichi dice saber de fuentes fidedignas que el gobierno de los Estados Unidos ha recibido instrucciones para notificar a los residentes norteamericanos en el Japón que deben abandonar este país no más tarde del 31 de enero próximo. En conexión con esta noticia el referido diario cita el inusitado aumento prefijado en el itinerario de buques norteamericanos que habrán de recalar en puertos japoneses durante el mes de enero próximo.

El citado diario que califica las informaciones de que se hace eco como de "rumores inquietantes circulados en los Estados Unidos" también dice que Norte América está siendo instada a ampliar su presión económica contra el Japón mediante una orden que prohiba a todos los buques norteamericanos a recalar en puertos japoneses después del primero de febrero de 1941.

RECESO DE LA DIETA

TOKIO, 27. (U. P.). — La Dieta entró en receso hasta el día 20 de enero próximo.

CANADA

PRECIO DE GUERRA DE LA MANTEQUILLA

OTAWA, 27. (U. P.). — Los precios en tiempos de guerra de la bolsa de comercio quedaron fijos, el precio de la mantequilla será de 34.5 centavos por libra mientras dure la guerra. Este ha sido el precio máximo desde el 12 de diciembre. Esta orden será aplicada en todo el Canadá y entrará en efectividad el sábado. Esto se ha hecho para evitar que los precios de cualquier producto de la agricultura suban exageradamente.

PORTUGAL

VIAJEROS EXTRANJEROS DE PASO A N. YORK

LISBOA, 27. — (U. P.)— Se informa que los vapores "Exeter" y "Carvalho Araujo", partirán para Nueva York, llevando 312 pasajeros de diversas nacionalidades. Entre ellos figuran Miss Ann Morgan, Oscar Torp, Ministro del Gobierno noruego en Londres y varios escritores, diplomáticos y artistas.

GRAN ANIMACION EN LA BOLSA DE COMERCIO

LISBOA, 27.— (U. P.) — Se informa que en los últimos días las Bolsas de Comercio de Lisboa y Oporto, han tenido enorme animación. Los valores del Estado portugués subieron muchos puntos, habiendo mucha demanda. Las transacciones alcanzaron a muchos millares de contos, debido a la creciente confianza pública en la situación de Portugal.

ONDA DE FRIO

LISBOA, 27.— (U. P.)— Una onda de frío invade todo el país, registrándose temperaturas de bajo 0 centígrados en varios puntos. En Lisboa ha muerto un hombre a causa del frío.

GRAN BRETAÑA

ENVIO DE AVIONES DE ESTADOS UNIDOS

LONDRES, 27. — (U. P.). — La revista "The Aeroplane", dice que los Estados Unidos embarcaron 743 aviones para Inglaterra en el primer año de guerra. Las adquisiciones británicas de los Estados Unidos, de toda clase de cosas suman 780.000.000 de dólares, de los cuales 72.163.000 dólares fueron en productos aeronáuticos.

La revista añade que los envíos mensuales de aviones norteamericanos son: En septiembre de 1939, 34; octubre, ninguno; noviembre, 4; diciembre, 53; enero de 1940, 41; febrero, 19; marzo, 2; abril 23; mayo, 19; junio, 97; julio 173; agosto, 278. Agrega que en septiembre de 1940 se mandaron 136 aviones y 256 motores para aeroplanos.

Los totales mensuales incluyen el número de aviones entregados por el Ejército, la Aviación y la Armada de los Estados Unidos.

MEDIDAS CONTRA LAS EPIDEMIAS

LONDRES, 27. — (U. P.). — En su editorial principal, "The Times" advierte que el Gobierno debe obrar inmediatamente para evitar que se propaguen epidemias que podrían hacer mayores estragos entre los ocupantes de refugios públicos que las mismas bombas de que éstos tratan de escapar.

VIAJES a VIÑA del MAR
PARA HOSPEDAJE CONFORTABLE Y ECONOMICO
A UN PASO DE LA ESTACION DE LOS FF.CC.
Residencia HOTEL
PLAZA PARROQUIA 291
ESQUINA MONTAÑA

La Fiep apoyará el proyecto del diputado Gaete, con modificaciones

El Consejo Ejecutivo Nacional oyó la cuenta del señor Oscar Rodríguez

En la sesión celebrada anoche por el Consejo Ejecutivo Nacional de Federación de Instituciones de Empleados Particulares, después de oír la cuenta de don Oscar Rodríguez, acerca de la labor que le ha cabido desarrollar en el seno de la Subcomisión de Legislación Social y Trabajo, de la Cámara de Diputados, en representación de la Fiep, se reafirmó el acuerdo de apoyar el proyecto del diputado señor Gaete.

CARACTERISTICAS DEL PROYECTO

Por estas circunstancias, es de interés dar a la publicidad las declaraciones que se sirvió hacernos, no obstante lo avanzado de la hora. El proyecto de reajuste de sueldos de los empleados particulares— comenzó diciéndonos don Carlos Gaete— ha sido objeto de largas sesiones y estudios de la cuestión, prolongándose habitualmente, hasta las dos y tres de la madrugada. Este estudio tesonero ha permitido que se le introduzcan modificaciones de positivo beneficio para todo el gremio de empleados particulares del país. Dichas modificaciones se refieren principalmente a la Ley 6.020, sobre Salario Familiar; pago de sueldo vital; seguro de natalidad y la característica principal se refiere al financiamiento del hogar social del empleado particular.

En este intenso trabajo, la Subcomisión de la Cámara ha estado eficazmente asesorada por actuarios y representantes de la Fiep y de la Confederación de Empleados Particulares.

SESIONES DE LA COMISION Y DE LA CAMARA

En la sesión que el martes tendrá la Comisión de Legislación y Previsión Social quedará despachado el informe de este proyecto de reajuste de sueldos, del cual la Cámara se ocupará en seguida, y hay la esperanza de que, dado el detenido estudio a que ha sido sometido por comisiones y subcomisiones, durante su discusión no sufrirá alteraciones fundamentales; ya que, como hemos dicho, han sido consultados los sectores de empleados y empleadores, terminó añadiéndonos el diputado señor Gaete, presidente accidental de la mencionada Comisión de Legislación y Previsión Social.

EL HOGAR SOCIAL DE LOS EMPLEADOS PARTICULARES

El artículo añadido al proyecto que nos ocupa, corresponde a una indicación del señor Gaete y que es la siguiente: "La Caja de Previsión de EE. PP., destinará anualmente el 30 por ciento de estos ingresos a la construcción y mantenimiento, en cada capital de provincia, del Hogar Social de los Empleados Particulares; cuya administración estará a cargo de los Consejos Provinciales de las respectivas Centrales de Empleados. El Presidente de la República reglamentará la disposición anterior y establecerá la forma en que los beneficiarios de estos servicios concurrirán a sus financiamientos".

La modificación propuesta obedece a que S. E. el Presidente de la República y el Ministro de Salubridad, a solicitud de los Empleados Particulares, nombraron una Comisión que está estudiando la construcción de locales donde puedan agruparse todos aquellos organismos que tienen relación con la economía, cultura física e intelectual de los empleados particulares y proporcionarles cooperativas, universidad, espectáculos, etc.

REAJUSTE DE SUELDOS A EE. DE BENEFICENCIA

Antes de Año Nuevo se procederá a efectuar el reajuste de los sueldos correspondientes a 1940, del personal de empleados y profesionales que prestan sus servicios en la Beneficencia.

Este reajuste se efectuará de acuerdo con los propósitos de S. E. el Presidente de la República de aliviar, cuanto antes, la situación económica de este numeroso personal. Las gestiones se efectuarán por intermedio del Ministro de Salubridad, doctor don Salvador Allende, y del Director General de Beneficencia, don Javier Castro Oliveira.

TRIBUNALES DE JUSTICIA

Movimiento de ayer

CORTE SUPREMA

Tribunal Pleno. — Relator señor Fuenzalida

1 Trámite y se piden antecedentes.

2 Tesorero Comunal de Quillota contra Renato Mateluna. Incidente desafuero del Diputado don Vasco Valdebenito. Acuerdo.

Las demás no vistas.

Alegó don Victoriano Pescio, por la revocatoria, en la 2.

Fallos del acuerdo:

Juan Carter contra Guillermo Castro. Sin lugar forma.

Contra Guillermo Villarroel. Inadmisible forma.

Contra Ramón Sánchez P. Sin lugar forma.

CORTE DE APELACIONES

Primera Sala. — Relator señor Díaz

Las de la tabla no vistas o suspendidas. Desafuero Diputado D. José Vega. (Tribunal Pleno), acuerdo. Agregada: c. A. Ascul, revocada; c. R. Campos, revocada; c. O. Saavedra, revocada. Alegaron: en la agregada 1, don Luis Alberto Castro; en la agregada 2, don Alfonso Freile y Larrea, revocando; en el desafuero del Diputado J. Vega, don Juan B. Rossetti.

Segunda Sala. — Relator señor Pemjean

Las de la tabla no vistas o suspendidas. Agregada c. J. M. Flores, revocada. Fallada del acuerdo; c. C. Rojas, revocada; Otaíza y otro con Fisco, confirmada con declaración. Alegó en la agregada don Rodolfo Vergara Cruz, revocando.

Tercera Sala. — Relator señor Urrutia

1 J. 2.o Montero con P. A. Urrutia, sin lugar incidente; 2 J. A. Yávar con M. T. Gonzalez y otra, confirmada. Las demás no vistas o suspendidas. Agregada: c. F. R. Quezada, confirmada; c. J. Saavedra, confirmada. Fallada del Acuerdo: Martinez c. Morales y otro, confirmada; V. González con J. Gajardo, revocada; Rosales con Diaz, confirmada. Alegaron: en la agregada 2, don Alfredo Cruz O., revocando; en la 1, don Ramón Arriagada Valenzuela con don Fernando Cerda Varas; en la 3, don Pedro Luis González, confirmando.

Cuarta Sala. — Relator señor Ekdahl

Las de la tabla no vistas o suspendidas. Agregada: c. P. Pérez, revocada; c. M. Cornejo, confirmada. Falladas del acuerdo: A. Ruiz Tagle y otro con I. Internos, confirmada con declaración; c. J. Zunino, confirmada; Acusación constitucional c. D. G. Labarca, resuelta competencia. Alegaron: en la agregada 2, doña Raquel Kogan de Leiva, revocando; en la agregada 2, don Alfredo Cruz O., revocando.

Quinta Sala. — Relator señor Poblete

sin. c. C. Koch y otros, alegatos pendientes para hoy a las 10 horas. Las demás no vistas o suspendidas. Agregada c. R. Segovia y otros, aprobada; c. A. Carrasco, revocada. Fallada del acuerdo: E. Saavedra con Municipalidad, honorarios, confirmada. Alegaron: en la agregada 1, don Ramón Castrillón, aprobando; en la agregada 2, don Carlos Thomas, revocando.

LISTA DE ABOGADOS IDONEOS Y DE ABOGADOS INTEGRANTES.— El Consejo de Abogados ha pasado a la Corte Suprema la lista de abogados idóneos para ingresar al servicio judicial, correspondiendo a dicho Tribunal formar la nómina definitiva.

También han sido enviados a la Corte Suprema las listas de abogados integrantes de todas las Cortes de la República, que servirán de base al Tribunal para formar las ternas respectivas, que se propondrán al Gobierno, al cual corresponde hacer el nommiento.

CAUSAS SOBRE DESAFUERO. —Ayer se vió en el Pleno de la Corte Suprema la cuestión sobre desafuero del Diputado don Vasco Valdebenito, que incide en una denuncia del Tesorero Comunal de Quillota, sobre inversión de fondos municipales. Alegó el abogado don Victorio Pescio, en defensa de dicho parlamentario, solicitando la revocatoria de la resolución de la Corte de Valparaíso, que declaró el desafuero.

En el Pleno de la Corte de Apelaciones se vió la cuestión sobre desafuero del Diputado don José Vega, en el proceso seguido por una reciente publicación de "El Siglo". Alegó contra el desafuero el abogado don Juan B. Rossetti. Ambas cosas quedaron en acuerdo.

DECLARACION

QUE FORMULA LA CAJA DE AMORTIZACION DE ACUERDO CON EL ARTICULO 6.o DEL REGLAMENTO DE LA LEY N.o 5.580, DE 31 DE ENERO DE 1935, SOBRE LA REANUDACION DEL SERVICIO DE LA DEUDA EXTERNA.

"La Caja Autónoma de Amortización de la Deuda Pública, en conformidad a lo dispuesto en el artículo 6.o del Reglamento de la Ley N.o 5,580, de 31 de Enero de 1935, aprobado por Decreto Supremo N.o 3,837, de 24 de Octubre de 1938, declara: Que ha percibido en el año 1940, las siguientes rentas para ser aplicadas al servicio de la Deuda Externa:

Utilidades de la Corporación de Ventas de Salitre y Yodo de Chile	$ US.	3.468,354.84
Impuesto a la Renta de Cuarta Categoría y Adicional de las Empresas Cupríferas	$ US.	5.864,979.84
Cuota sobre los derechos al petróleo internado para la industria salitrera (Art. 7.o de la Ley N.o 6,155, de 6 de Enero de 1938)	$ US.	60,161.14
Cuota sobre los derechos al petróleo internado para las Empresas Cupríferas (Art. 7.o de la Ley N.o 6,155, de 6 de Enero de 1938)	$ US.	64,286.74
Total	$ US.	9.457,782.56

El 50 o|o de estas rentas, o sea, la suma de $ US. 4.728,891.28, se aplicará al pago de intereses a razón de $ US. 1,539 por cien dólares de capital nominal, Fr. Ss., 1,539 por cien francos suizos de capital nominal y £ 1-10-9,36 por cien libras de capital nominal.

Con cargo al 50 o|o restante de las rentas percibidas, se han rescatado bonos por valor de $ US. 6.215,500 nominales, Fr. Ss. 30.000 nominales y £ 1.100 nominales; los que quedan retirados de la circulación.

Después de realizadas estas amortizaciones, los saldos de bonos de la Deuda Externa, son los siguientes:

£ 27.762,471.—
$ US. 170.208,500.—
Fr. Ss. 108.964,000.—

El último de estos saldos ha sido, además, reducido en Fr. Ss. 236.000. Esta reducción corresponde a bonos francos suizos amortizados extraordinariamente por la Municipalidad de Santiago en el año 1940.

Deducida esta cantidad de las cifras anteriores, los saldos actuales de bonos de la Deuda Externa en circulación, son los siguientes:

£ 27.762,471.—
$ US. 170.208,500.—
Fr. Ss. 108.728,000.—

Santiago, 28 de Diciembre de 1940".

TELEFONO N.o 4427 —:— **V A L P A R A I S O** —:— CASILLA N.o 109

Revista de grupos del Regimiento "Coraceros" N.o 4

Se efectuó ayer con todo éxito ante las autoridades militares

UN ALMUERZO

Ayer en la mañana se realizaron los ejercicios finales del período de trabajos tácticos del Regimiento de Caballería Coraceros N.o 4 del General Prieto, efectuándose la Revista de Grupos, en los terrenos del potrero "El Gallo".

En las primeras horas de la mañana, los jefes, oficiales, suboficiales y soldados abandonaron su cuartel de la Avenida Libertad esquina 15 Norte, dirigiéndose a la parte alta de Población Vergara para continuar a los campos antes mencionados, donde se efectuaron las maniobras con que se puso término al período de instrucción.

Antes de darse comienzo a los ejercicios, el Regimiento "Coraceros" fué revistado por el Comandante de la Segunda Brigada de Caballería, coronel don Emilio Pezoa y por el Comandante de la Guarnición Militar, coronel don Federico Japke, realizándose después la Revista de Grupos y demás maniobras que fueron dirigidas por el comandante de unidad, teniente coronel don José Antonio Correa.

Finalizado este acto el "Coraceros" volvió a su cuartel y en el Casino de Oficiales se ofreció a mediodía un almuerzo íntimo al que fueron invitadas las autoridades militares.

197 pasajeros partieron en el "Santa Lucía"

Profesores y estudiantes chilenos a la Universidad de Carolina

A las 13 horas de ayer, levó anclas con rumbo a Nueva York e intermedios el turbo-eléctrico "Santa Lucía", de la flota de la Grace Line, que está bajo el mando del capitán señor Duncan Cook.

Esta nave lleva en sus distintas acomodaciones a 197 pasajeros con destino a puertos del litoral chileno y del extranjero y, entre ellos, se cuenta al señor Alberto Baltra, miembro de la Comisión de Cambios Internacionales y señora Adriana Olguín de Baltra, que van a Estados Unidos, y la delegación de profesores y estudiantes chilenos que van a los de la Universidad de Carolina de EE. UU. y que está compuesta por las siguientes personas: señor José Leniz, señor Eduardo Subercaseaux, señor Pablo Burchard, señor Alfredo Cordero, señora Emmie Thomsen de Cordero, señorita Sylvia Golch, señorita Anita Golch, señor Roberto Lepe, señor Sergio Délano, señor Pierre Lehmann, señorita Mercedes Arvello, señorita Carmela Salinas, señorita Susana Neumann, señorita Lola Mardones, señorita Olga Day, señorita Rebecca Bustos, señor Florencio Benavides, señor Raúl Smith, señor Aníbal Valdés, señor Manuel Errázuriz, señor Alberto Covarrubias, señor Jorge Schneider, Miss Janet Lauder, señorita Juana Gandarillas, señorita Victoria Noguera, señorita Ema Reyes, señora Victoria Barrios, señorita Yolanda Romero, señorita Ana Hederra, señorita Sofía Brand, señorita Luz Pereira, señorita Carmen Santa Cruz, señorita Lucía Vergara, señor Reinaldo T. Klinpel, señor Raúl Simón y señorita Eliana Simón.

MOVIMIENTO MARITIMO

LLEGADAS

Ayer:
TALTAL, de Iquique.
GILDA, de Iquique.
ORDUÑA, de Liverpool.
Hoy:
PERU, de Guayaquil.
CASTILLA, de Iquique.
Mañana:
APOLO, de los canales de Chiloé.
ALLIPEN, de Corral.

SALIDAS

Ayer:
SANTA LUCIA, para Nueva York e intermedios.
MAPOCHO, para Guayaquil e intermedios.
DON LUIS, para Lota.
MAULLIN, para Tocopilla e intermedios.
ALFONSO, para Coquimbo.
Hoy:
CASTILLA, para Iquique e intermedios.
GILDA, para Iquique e intermedios.
Mañana:
VIÑA DEL MAR, para Arica e intermedios.

Hacen falta los cierros frente a la vía férrea

En la Estación de Miramar no hay ninguna defensa para el público

Desde hace ya bastante tiempo faltan en la Estación de Miramar los cierros que separan la vía férrea de la vereda por que transitan los peatones, y que es la única defensa que éstos últimos tienen cuando los trenes cruzan por ese sector a alta velocidad.

No sabemos por qué razón no se han colocado allí los cierros que existen a lo largo de toda la Avenida España, a fin de que no tengamos que lamentar accidentes, maxime en esta época de verano en que el movimiento de público es muy intenso y los visitantes pueden franquear la vía por cualquiera de esos sectores en que no hay ninguna barrera que se los impida.

COMENZARON TRABAJOS DE PAVIMENTACION

Se ha dado comienzo en distintos sectores de esta ciudad a los trabajos de pavimentación que deberán ejecutarse de acuerdo con la Ley recientemente promulgada y en los cuales se invertirá una suma aproximada a cien mil pesos.

Ayer estuvo en esta ciudad el Director General de Pavimentación, Sr. Llona Reyes, impartiendo instrucciones a la realización de estos primeros trabajos.

SE RETIRAN DEL SERVICIO TRES CONTRAALMIRANTES

Informaciones que hemos obtenido en fuentes extraoficiales nos hacen saber que con fecha reciente se ha concedido su retiro absoluto de la Armada, al contraalmirante don Alberto Brito quien desempeñó durante varios años el cargo de Director de Armamentos. Asimismo se nos ha informado que están tramitando su retiro el Comandante en Jefe del Apostadero Naval de Valparaíso, contraalmirante don Carlos Jansen y el Comandante en Jefe del Apostadero de Magallanes, contraalmirante don Leonardo Huber.

Con respecto al sucesor del Comandante en Jefe del Apostadero de Magallanes, se nos ha dicho que se designará para ese alto cargo al Capitán de Navío, don Guillermo del Campo, jefe del Estado Mayor de la Escuadra activa.

HOY SE REUNIRAN LOS PROFESORES DE ESTE PUERTO

Hoy sábado, a las 11 horas se reúne el Consejo Directivo local de la Unión de Profesores con los delegados de las escuelas y de sectores. El Presidente de la Institución, señor Aurelio de la Fuente nos ha pedido hacer presente a los maestros que esta reunión es de suma importancia y que ojalá concurran a ella todos los profesores sean o no delegados.

La reunión que hoy celebra el Consejo Directivo con los delegados de escuelas y de sectores se efectuará en el local de los maestros, en calle Independencia N.o 2733.

Pleno éxito han alcanzado las múltiples gestiones que el magisterio de Valparaíso ha realizado para obtener que el reajuste de sus sueldos se haga antes del 1.o de enero. La Unión de Profesores comunica oficialmente que el pago se efectuará el lunes próximo.

Soc. Anon. Marítima Chilena

PROXIMAS SALIDAS:

VAPOR "MAPOCHO", el Sábado 28 de Diciembre, a las 12 del día
Para: Coquimbo, Chañaral, Taltal, Antofagasta, Tocopilla, Iquique, Arica, Ilo, Mollendo, Callao, Salaverry, Etén, Pimentel, Talara y Guayaquil. Sitio "A".

VAPOR "TALTAL", el Viernes 3 de Enero, a las 19 horas.
Para: Coquimbo, Caldera, Chañaral, Taltal, Antofagasta, Tocopilla e Iquique. Sitio "A"
¡CLASE UNICA PARA PASAJEROS! "TURISTA"

VAPOR "PERU", el Viernes 10 de Enero, a las 19 horas.
Para: Coquimbo, Antofagasta, Tocopilla, Iquique, Arica, Ilo, Mollendo, Callao, Salaverry, Etén, Pimentel, Talara y Guayaquil.
¡LUJOSA PRIMERA CLASE! ¡CABINAS DE LUJO CON BAÑO!
Espléndidas comodidades en Tercera Clase.
Informes:
AGENCIA: AGUSTINAS 1109 — CIA. SUD AMERICANA DE VAPORES
SUB-AGENCIA: AGUSTINAS 1042 — CIA. TRANSPORTES UNIDOS

Veinte mil pesos para la Colonia Escolar "Reñaca"

Donó el Casino de Viña del Mar por intermedio de la I. Municipalidad

AGRADECIMIENTOS

La I. Municipalidad de Viña del Mar y el Casino Municipal brindan una atención muy especial a todas aquellas obras de beneficencia escolar y recientemente donaron la suma de veinte mil pesos ($ 20.000), para la Colonia Escolar de Reñaca.

Con motivo de esta donación, el Alcalde de Viña del Mar, doctor Eduardo Grove, recibió la siguiente carta:

"El Directorio de la Junta de Beneficencia Escolar se ha impuesto con vivo agrado de la generosa donación de $ 20.000, que el Casino de Viña del Mar, por su intermedio, ha enviado a esta institución.

"Reconocemos muy sinceramente la ayuda constante y eficaz que U. S. presta a la Colonia Escolar "Presidente Alessandri", de Reñaca, la cual subsiste en gran parte por su protección.

"Reiterándole nuestros agradecimientos, saludan a U. S. con sentimientos de alta consideración, sus affmas.

Elvira Santa Cruz, presidenta. — Sara Grez de Vial, secretaria.

DEL INTERIOR

FUERTE TEMBLOR SE SINTIO AYER EN LA SERENA

LA SERENA, 26.— Hoy a las 15.30 horas, se sintió un fuerte temblor que logró causar cierta alarma en la población. No ha habido daños personales ni materiales. (El corresponsal).

TALCA

Un millón de pesos en pérdidas causó desborde de un río

Agricultores de Curepto piden ayuda urgente al Supremo Gobierno

EL MATAQUITO

CUREPTO, 27.— Los vecinos de Huelén, la orilla de Los Olivos, Liencalpun y Hornillos, del departamento de Curepto han pedido al Supremo Gobierno el envío de un inspector de la Caja Agraria para que constate las innumerables pérdidas habidas con motivo de la inundación del río Mataquito en la noche del 24 del presente mes.

Las pérdidas ascienden a más de un millón de pesos y los damnificados son en su mayoría pequeños agricultores y medieros, quienes han solicitado del Supremo Gobierno una ayuda inmediata a la vez que práctica, ya sea en dinero o en cosechas, pues han quedado completamente en ruinas. También han manifestado que es de imprescindible necesidad la prórroga de los compromisos contraídos con las instituciones de crédito del país, ya que les sería imposible dar cumplimiento a ellos dada la ruinosa situación en que se encuentran.—(El corresponsal).

O'HIGGINS

ASAMBLEA RADICAL DE RANCAGUA DESIGNO A CANDIDATOS A EDILES

RANCAGUA, 27.— En medio de gran animación, la Asamblea Radical eligió candidatos a regidores. La primera mayoría la obtuvo el actual regidor señor César Guzmán Castro; la segunda, el rector del Liceo, señor Aníbal Hidalgo. Ambos candidatos han sido muy felicitados. (El corresponsal).

Es de interés inmediato explotar las minas de carbón existentes antes que hacer investigaciones del sub suelo

El Intendente de Arauco, señor Luis Planells Pazos, en estudio enviado a S. E. acerca del problema carbonífero, sostiene que está asegurado el mercado interno para una producción intensiva, por lo menos durante cinco años

CRISIS DE LA PRODUCCION EN LA INDUSTRIA

LEBU, 27.—El Intendente de la provincia señor Luis Planells Pazos, ha enviado a S. E. el Presidente de la República don Pedro Aguirre Cerda, para su conocimiento, un estudio relativo al problema carbonífero del cual extractamos sus principales acápites por considerarlos de un innegable interés público y como una positiva contribución al esclarecimiento de diversos aspectos de un problema que, como el carbonífero, afecta tan fundamentalmente la economía nacional.

El señor Planells enfoca la actual crisis de la producción carbonífera del país haciendo un análisis retrospectivo de ella; para ello compara las cifras de producción carfonífera correspondientes al año 1913, época en que ésta no alcanzaba a satisfacer enteramente las necesidades de consumo interno, con las correspondientes al año 1938, y llega a la conclusión, contrariamente a lo que muchos presumen, de que las primeras (2.513 mil toneladas), fueron superiores a las últimas, (1.839 mil 335 toneladas). Si consideramos, dice el señor Planells, ambas cifras como representativas del consumo, se ve que estamos en presencia de una situación anómala, pues era lógico suponer que los consumos hubieran crecido progresivamente, esto es, en la forma como ha ocurrido con el desenvolvimiento natural de la industria general del país.

En seguida se refiere al déficit carbonero registrado entre los años 1920 y 1923. Y dice: "La condición incierta y vacilante del desarrollo industrial del país que se inicia en ese período, se refleja claramente en la industria carbonera; tratándose entonces de dar algún apoyo a los productores, se llega en 1928 a crear la Caja de Fomento Carbonero, a base de leyes restrictivas para la importación de combustibles y para crear así un mercado artificial a nuestra producción carbonera; después, en 1932, se establecen en el Código de Minería vigente, las actuales disposiciones administrativas para la otorgación de concesiones para explotar o explorar carbón.

Todas ellas, medidas precipitadas, tomadas bajo la influencia de la crisis mundial que siguió a la terminación del conflicto armado, de la cual nuestro país no pudo escapar, que no encararon la realidad del futuro del país, sino de los intereses de los productores de esa entonces. Así, no es extraño ver, al examinar las sesiones de la Comisión Redactora del Código, que mientras imponía la más variada gama de disposiciones (muchas veces restrictivas), para la formación de nuevas empresas carboníferas, se pedía y se acordaban excepciones para las faenas de producción a base de la sacrosanta frase de "dar estabilidad y seguridad a los capitales allí invertidos".

Refiriéndose al autor del estudio, al decreto por medio del cual el Estado estableció para sí la reserva de la propiedad carbonífera, dice:

"Desgraciadamente se estuvo tan lejos de cumplir con las razones que se daban como base de la seria medida restrictiva que se tomó, que sólo a fines de 1938 se iniciaba en las inmediaciones de los trabajos de la Compañía Carbonífera de Lebu y dentro de los terrenos de dicha Compañía, los preliminares de un sondaje a fin de establecer si los horizontes carboníferos de esa zona correspondían o no a los del Golfo de Arauco, problema más bien de orden científico y de poco interés inmediato en cuanto a las posibilidades de aumentar la producción carbonífera y también, en consecuencia, muy aparte de los considerandos 2.o y última parte del 3.o del ya mencionado decreto".

Y agrega:

"En este orden de cosas, es interesante considerar que las actuales explotaciones carboníferas de las zonas de Lota y Coronel, que es el centro de mayor actividad y producción, alcanzan a profundidades no mayores de 600 metros; entonces, es poco probable que uno o varios sondajes que tuvieran éxito a la hondura del indicado o que midieran sólo hasta 1.000 metros, vayan a ser indicaciones orientadoras para los capitalistas interesados en una explotación de gran escala. Los costos de explotación a profundidades superiores a 1.000 metros, estarían muy por encima de los de la zona de Lota y Coronel y por ende en imposibilidad de colocar en el mercado en competencia con aquéllos y aun quizá con los importados. Sin contar que no estarían en condiciones de producir sino después de 4 o 5 años que es el mínimo de tiempo requerido para preparar faenas de explotación a tales profundidades".

"Es, pues, de interés inmediato tomar las medidas necesarias para determinar las condiciones que presentan en la actualidad dichas minas, a fin de que recuperen su actividad, y dejar para un segundo plano de importancia, para un futuro más o menos lejano, la investigación relacionada con las posibilidades de encontrar otros horizontes carboníferos a mayor profundidad".

YACIMIENTOS CARBONIFEROS DE ARAUCO

Se sabe, sin lugar a dudas, que el subsuelo de la provincia de Arauco contiene casi en su totalidad yacimientos carboníferos. Las exigencias actuales obligan a formar programa de trabajo destinados exclusivamente, como hemos dicho, a la determinación de las características de cada sector a fin de iniciar la explotación a base de informaciones precisas, descartando entonces oportunamente sectores que no sean aprovechables.

Estos programas pueden reducirse a los estudios geológicos indispensables para ubicar sondajes que proporcionan los antecedentes necesarios para juzgar sobre las características del sector estudiado. En esta forma podrían intensificarse rápidamente las obras preparatorias para abrir algunas minas nuevas o reiniciar trabajos en las paralizadas".

Del estudio de las informaciones estadísticas relativas al consumo de carbón en las industrias fundamentales del país, como son las de transporte, de producción de energía y de calefacción (Ferrocarriles, Electricidad y Gas) se ve que éstos experimentan en conjunto un aumento anual acumulativo superior al 8 por ciento. Este aumento anual del consumo se acostumbra denominarlo "crecimiento vegetativo" y el memorándum aludido lo estima sólo en un 6 por ciento anual y con él confecciona el siguiente cuadro, que es muy ilustrativo, partiendo de 1936, como año de equilibrio entre el consumo y la producción:

Año	Consumo teórico Toneladas	Producción Toneladas	Diferencia Toneladas
1936	———	1.673.000	———
1937	1.773.000	1.786.000	13.000
1938	1.879.000	1.838.000	41.000
1939	1.990.000	1.660.000	330.000
1940	2.109.000	1.750.000	459.000
1941	2.235.000	2.000.000	235.000
1942	2.369.000	2.250.000	179.000
1943	2.511.000	2.350.000	160.000
1944	2.662.000	2.350.000	312.000
Año	**Consumo teórico**	**Producción**	**Diferencia**
	Toneladas	Toneladas	Toneladas
1945	2.812.000	2.350.000	462.000

La producción de 1941 a 1943 se ha estimado, agregando a la que se considera como probable en 1940, (calculada tomando en consideración la obtenida en los diez primeros meses transcurridos), todos los aumentos optimistas que da en sus informes la Corporación de Fomento de la Producción y los más favorables pronósticos que hacen las propias compañías. Pero de 1943 adelante suponemos la producción prácticamente constante hasta 1945, o sea, el tiempo que demoraría en instalarse cualquiera otra gran empresa que pueda llegar a organizarse.

De este cuadro se deduce claramente que sin considerar el cubro de exportaciones de carbón, quedaría asegurado el mercado por la merma en los cinco años que vienen, a toda empresa que se organice y a las actuales existentes.

Cabe también hacer notar que se ha hecho hincapié en la cantidad de combustible que puede reemplazarse por las futuras instalaciones hidroeléctricas que están en vías de estudio en las zonas sur del país; pero debemos hacer notar que el cuadro indicado parte sólo de los datos que se tienen de los consumidores de carbón únicamente, sin entrar a estudiar aquellos consumidores que buscando una fuente estable y segura de abastecimiento, han adoptado como combustible el petróleo, la importación del cual necesariamente, mientras el país no llegue a ser productor de él, debe tratarse de eliminar por todos los medios".

MALLECO

Se derrumbó un puente sobre el estero El Salto

VICTORIA, 27.— Ayer se derrumbó el puente que está sobre el estero El Salto, en el camino longitudinal, mientras un camión cargado pasaba sobre él. Afortunadamente todos los ocupantes del camión salvaron milagrosamente con vida.

Desde hacía tiempo se había denunciado el pésimo estado en que se encontraba el puente sin que las autoridades camineras adoptaran medidas de precaución, por cuya razón el accidente ha promovido un sentimiento de descontento en toda la ciudad. Existe, no obstante, la confianza en que la Dirección de Caminos iniciará la inmediata construcción de un nuevo puente. (El corresponsal).

AUMENTO POBLACION DE CURA CAUTIN EN UN 38 POR CIENTO

CURACAUTIN, 27.— En el Censo efectuado últimamente se comprobó un aumento de la población de esta comuna de 3.927 habitantes o sea un 38 por ciento más de la población que tenía el año 1930.

Los resultados generales del Censo efectuado en los diversos distritos son lo siguientes: Distrito de Curacautín, 7.535 habitantes; Dillo, 1.126; Tolhuaca, 653; El Manzanal, 1.515; Túnel Las cerro de Hueñivales, 1.561. Número total de habitantes 14.240. (El corresponsal).

SANTIAGO

Carro automóvil de Bomberos será bautizado el 1.o

Oficiará la ceremonia religiosa el Arzobispo Monseñor José María Caro

FESTEJOS

MELIPILLA, 27.—Un acontecimiento que ha de interesar a todos los habitantes de la ciudad y de sus alrededores será, sin lugar a duda, el bautizo y entrega oficial al servicio activo de la población del primer carro-automóvil, adquirido recientemente por el Cuerpo de Bomberos de la localidad, destinado para la Segunda Compañía de hachas y escalera de la referida institución.

Con todo acierto se acordó dar a este carro el nombre de "LUIS HEVIA ALFARO", en recuerdo de uno de los más distinguidos miembros de los registros bomberiles, fallecido el 22 de agosto del presente año, cuando desempeñaba eficazmente el cargo de Primer Comandante, cargo para el que fué designado por la opinión unánime de los voluntarios.

Para celebrar este acontecimiento y el 30.o aniversario de la fundación del Cuerpo de Bomberos de Melipilla, se ha invitado muy especialmente a las autoridades locales, miembros cooperadores, a las instituciones bomberiles de la provincia y a los más caracterizados vecinos.

Además se espera la visita del Intendente de Santiago, Sr. Ramón Vergara Montero, y del Arzobispo Monseñor José María Caro, quien oficiará la ceremonia religiosa.

El programa completo de festejos, que se desarrollará durante el día 1.o de enero, es el siguiente:

I.—Música.
II.—Discurso del Superintendente del Cuerpo, don Ramón Valdivieso N.
III.—Distribución de Premios de Constancia y de Compañías a los Voluntarios.
IV.—Reseña Histórica del Cuerpo, por el Comandante de la Institución, don Raúl Galdames O.
V.—Bautizo del Carro de Escalas "Comandante Luis Hevia A."
VI.—Entrega del Carro por el Comandante de la Segunda Compañía.
VII.—Discurso de Recepción del Carro por el Director de la Segunda Compañía, don Adolfo Ortega C.
VIII.—Cocktail ofrecido por el Cuerpo de Bomberos a los asistentes.
IX.—Música final.

Todos estos actos se realizarán en los salones del Cuartel General de la misma institución.—(El corresponsal).

CONCEPCION

EN MEDIO DE GENERAL ENTUSIASMO FUNCIONA LA KERMESSE EXPOSICION

Miles de personas han visitado el amplio recinto del torneo, auspiciado por el Club Aéreo de Concepción

ESPECTACULOS DE ATRACCION

CONCEPCION, 27.— Millares de personas han visitado desde la noche de su inauguración el recinto en que funciona la Exposición Kermesse del Club Aéreo de esta ciudad. Y son muchos los que sostienen que nunca se había visto en Concepción una fiesta como la que noche a noche ofrece la boite de la Exposición.

Durante las noches del 24 y 25 el amplio local del torneo se hizo estrecho para contener al enorme público que quería disfrutar de los entretenimientos de la kermesse y que llenaba los espaciosos locales interiores de ésta.

La exhibición de productos industriales y comerciales ha tenido un éxito señalado. Los diversos stands han sido instalados con mucho gusto y en forma que facilita la movilización del público, que de este modo puede admirarlo todo con relativo detenimiento.

Algunas firmas expositoras han aprovechado la oportunidad para repartir propaganda escrita de sus productos, iniciativa que también ha encontrado favorable acogida. Así, por ejemplo, podemos citar el caso de Geniol en cuyo stand numerosas señoritas pintorescamente ataviadas reparten el producto gratuitamente.

La kermesse permanece abierta todos los días ordinarios de 10 a 13 horas y desde las 15 hasta las 24 horas. En las tardes y diariamente se efectúan grandes festivales en la bite y los organizadores de la kermesse han adoptado medidas para mantener todos los días espectáculos de gran atracción en la forma como se hace en las grandes ferias internacionales. (El corresponsal).

Gran incendio hubo esta madrugada en Concepción

Las pérdidas se estiman en varios centenares de miles de pesos

CONCEPCION 28.— A medianoche estalló un gran incendio en la barraca de maderas de propiedad de don Marcos Cicci, situada en calle Rengo entre Carreras y Las Heras.

Debido a que la alarma fué dada con cierto retraso, los bomberos sólo llegaron cuando las llamas abarcaban una gran extensión en los castillos de madera y demás dependencias, limitándose a circunscribir el fuego.

Hasta cerca de la una de esta madrugada, tuvieron arduo labor las diversas compañías para lograr dominar el fuego. Se cree que esta labor durará hasta avanzadas horas de la madrugada.

Debido a lo avanzado de la hora, no se ha podido hacer un cálculo exacto de las pérdidas, pero se estima que alcanzarán a varios centenares de miles de pesos. Respecto del monto de los seguros, nada se sabe todavía.

Este siniestro será un duro golpe para la reconstrucción, ya que allí se almacenaban enormes cantidades de madera elaborada. (El corresponsal).

LINARES

Candidato radical señor Hugo Arias en jira política

Recogerá impresión de sus correligionarios sobre el momento político

SAN JAVIER, 27.— Se encuentra en esta ciudad el señor Hugo Arias, candidato a diputado radical por la provincia de Linares, y que está visitando las diversas asambleas para recoger las impresiones de sus correligionarios sobre el momento político actual, y también para imponerlos de su programa de trabajo en la Cámara en favor de la región. El señor Arias es hijo de San Javier y conoce a fondo sus necesidades y problemas locales, por lo que será un representante genuino de esta zona y una garantía de su futuro progreso.— (El corresponsal).

DECLARACIONES DEL MINISTRO OLAVARRIA RECIBEN APROBACION

LINARES, 27.— El Directorio de la Asociación localidad envió un telegrama al Ministro del Interior, en que le felicita por las declaraciones formuladas al asumir su cargo, y que según estiman, serán de gran beneficio para la agricultura y cuyo estricto cumplimiento resolverá conflictos que perturban la producción nacional. (El corresponsal).

LLANQUIHUE

Arrojaron piedras al paso del tren local de Osorno

Un pasajero escapó de ser herido por los vidrios rotos

PUERTO MONTT, 27.— El tren local que hace el recorrido entre Osorno y esta ciudad, el domingo a su pasada por Puerto Varas, fué apedreado por desconocidos quienes lanzaron varias piedras a los carros, una de las cuales hizo trizas un vidrio del coche de primera clase y donde viajaba un funcionario de la Caja Agraria que escapó milagrosamente de ser herido por éstos. Se espera que se haga investigaciones para dar con los autores de este atentado.

El (Corresponsal).

CAUTIN

TRAGICA MUERTE DE CONOCIDOS VECINOS ES MUY LAMENTADA

TEMUCO, 27.— Muy lamentado ha sido el fallecimiento de los señores Graciano Duhalde Silva, prestigioso agricultor de Puerto Saavedra y del industrial don Lorenzo Henríquez, ocurrido en trágicas circunstancias.

Hasta el momento nada se sabe de los móviles que hubieran podido guiar al señor Henríquez, a dar muerte de tres disparos de revólver a su víctima. Ambos protagonistas del lamentable suceso, fueron en distintas épocas, alcaldes de la comuna de Puerto Saavedra. (El corresponsal).

DEFUNCION

Federación de Suboficiales en Retiro Sección "Luis A. Soto"

Ha fallecido nuestro estimado consocio don

ERNESTO RODRIGUEZ CONTRERAS

Sus funerales tendrán lugar hoy, a las 5 P. M., el cortejo partirá desde Horacio Fabres N.o 1189, en dirección al Cementerio General. Punto de reunión para los socios y la banda, Av. La Paz esquina Artesanos.

La Comisión de Sanidad y Funerales

DEFUNCION

Ha dejado de existir, el Excelentísimo señor . . . . . .

CONSTANTIN MAYARD,

Ministro Plenipotenciario de Haití

Sus funerales se efectuarán el Domingo 29 del actual, después de las honras fúnebres que se oficiarán en la capilla del Sagrario, ese día, a las nueve y media de la mañana.

Legación de Haití, Diciembre 27 de 1940.

Enrique Vergara-Robles, Encargado de Negocios

DEFUNCION

Ha dejado de existir nuestro querido esposo, yerno y cuñado, señor

JOSE POOL UBEDA

Sus restos serán sepultados hoy sábado, en el Cementerio General, el cortejo partirá a las 17.30 horas, desde Av. Condell 737 (entrando por Irarrázaval).

La familia

SERVICIOS DE BENEFICENCIA Y ASISTENCIA SOCIAL

Empresa de Pompas Fúnebres

DE LA BENEFICENCIA PUBLICA

Servicio Diurno y Nocturno

Talleres: PANTEON N.o 803 TELEFONO 88995 QUINTA NORMAL

Casa Central: SAN ANTONIO 456 TELEFONO 89274 MAPOCHO 4125

EXIJA SIEMPRE LA LEGITIMA SALSA INGLESA LEA & PERRINS M.R.

ESTA MARCA CONSERVA SU SABOR DE PRINCIPIO A FIN

Feliz Año Nuevo 1941

TARJETAS de FELICITACION

Gran surtido en las Librerías UNIVERSO

La Juventud Radical expone sus ideas ante el momento político

Estima que es necesario fortalecer el Frente Popular, porque "es el símbolo y el único medio de implantar en nuestro país una verdadera y pura democracia"

MANIFIESTO A SUS CORRELIGIONARIOS

El Ejecutivo Nacional de la Juventud Radical ha dirigido a sus correligionarios un manifiesto sobre la actualidad política, cuyas partes principales son las siguientes:

La directiva máxima de la Juventud Radical de Chile, en su reunión del jueves último, considero extensamente los últimos acontecimientos políticos, y muy especialmente lo relacionado con el acuerdo de la Junta Central del Partido postergando la fecha de la Convención Extraordinaria y citando previamente a una reunión de los presidentes de Juntas Provinciales, para informarles sobre los antecedentes que han determinado esta actitud y que deberán obrar en el juicio de los radicales del país para decidir la actitud que el Partido debe adoptar en definitiva.

Este Comité Ejecutivo después de discutir sobre estos aspectos del panorama político acordó dirigirse a los jóvenes radicales del país, para expresarles el juicio que estos acontecimientos le merecen y la posición que debe adoptarse. Como asimismo hacer extensivo este llamado a los organismos directivos del Partido, y a cada uno de los radicales que sientan el amor por la causa de su partido e inspiren su acción en las sabias y justas doctrinas que han hecho del Partido Radical el primero en el afecto de la ciudadanía y en el cual abriga todo Chile la esperanza de los mejores días para su patria.

Las críticas y graves circunstancias políticas presentes encierran un peligro evidente para el mantenimiento y desarrollo de este régimen democrático, forjado por la unión de todos los hombres que, en nuestra patria, han comprendido los deberes que cada ciudadano tiene para con la sociedad en que vive.

El Partido Radical tiene la máxima responsabilidad en las tareas de Gobierno y no puede haber un solo radical en el territorio de la República que pueda eludir el hecho de sentirse totalmente responsable del cumplimiento del programa que hemos prometido al país, en circunstancias que levantamos la bandera de Unidad de la Izquierda, en pro de conseguir el poder público, desde el cual habríamos de iniciar el exacto y total cumplimiento de las promesas contenidas en el programa del Frente Popular.

Los radicales, conociamos perfectamente que la alianza pactada con los partidos de izquierda, representativos como nosotros de la opinión nacional, nos unía a organismos cuyos fundamentos son revolucionarios. Ellos son: el Partido Comunista y el Partido Socialista. Y al pactar con ellos una alianza "político-electoral", conveninos todos, — radicales, socialistas, comunistas y democráticos — en encuadrar nuestra acción dentro del marco que nos fijó ese programa de acción mínima y común, en beneficio y por la prosperidad del país.

Los partidos comunista y socialista debieron comprender también, que, al pactar con nosotros, por ese programa, mientras se mantuviera este régimen de respeto a los derechos de los partidos y de los hombres y no se entorpeciera su ejercicio, renunciaban a sus principios revolucionarios, para lograr por los medios democráticos absolutos, que nuestro partido defiende y en cuya defensa no transigimos, las reinvindicaciones contenidas en este programa.

Y al respecto, es práctico declarar que existen actos y declaraciones de orden político, conocidos últimamente por el país, que son impulsados exclusivamente por un afán electorero imposible de disimular tras el telón de otras inútiles justificaciones.

Sin pretensiones de esbozar la solución definitiva del problema nos dirigimos a todos los radicales del país, y a todos los hombres que han seguido en sus luchas a nuestro partido, y esperamos que nuestras palabras han de encontrar eco en el buen juicio de nuestros correligionarios.

Ultimamente algunos radicales que gozan dentro del partido de cierto prestigio — justificado o no, eso está en el criterio de quien los juzgue — han hecho declaraciones públicas manifestando su desacuerdo con el mantenimiento de esta alianza amplia de los partidos de izquierda.

El ánimo que les guiaba al exigir la realización de la Convención extraordinaria era el de dar forma a esta aspiración suya.

Nosotros creemos que esta idea de estos correligionarios no ha sido bien meditada por ellos, o al ocurrírseles no ha instruido su juicio la buena doctrina contenida en nuestros estatutos de amparar y defender la libertad de opinión y el ejercicio de los derechos electorales dentro del respeto a nuestras normas constitucionales. Los invitamos a meditar más largamente su actitud. Al mismo tiempo que invitamos a todos los radicales del país, para que conjuntamente con nosotros, piensen, serenamente en el medio de unificar nuestras opiniones de modo que la posición que se fije el Partido en su próxima Convención, logre conjugar la fe izquierdista que anima todos nuestros actos de partido que ha estado permanentemente al servicio de la ciudadanía, con los intereses sagrados de la patria y la imperiosa necesidad de obtener acertada y rápida solución a la mendicidad, la falta de trabajo, la mejor remuneración de nuestros elementos productores en todos los órdenes de la actividad nacional, el perfeccionamiento de la raza y los innumerables y graves problemas que ha creado a nuestra economía la guerra presente.

Nuestros correligionarios habrán de compartir el criterio de la Juventud Radical cuando consideren que no basta para que exista una verdadera democracia con el libre ejercicio de los derechos que consagran la libertad de opinión, de reunión o de sufragio, sino que es necesario, al mismo tiempo, alcanzar la liberación económica de nuestro pueblo, de las clases obrera y media, que constituyen, en las diferentes actividades ciudadanas, del trabajo manual o del pensamiento, la masa productora del país.

Ahí está el verdadero problema. Hay que esforzarse por alcanzar esa liberación económica. Y al Partido Radical cumple esta labor por diferentes conceptos. Primero, porque eso es en el fondo el conjunto de promesas hechas a la ciudadanía, contenidas en el programa del Frente Popular; Segundo, Porque ese programa es la expresión ratificada por el país de nuestro programa; radical, y

Tercero, Porque en el seno del Partido se congregan individuos pertenecientes a todas las clases productoras del país que conjuntamente luchan por la conquista de esta aspiración en el orden económico y social, dentro de los principios democráticos que impulsan y determinan nuestra acción de partido constituído en mayoritario por la voluntad del electorado.

Despojémonos todos los radicales de los intereses egoístas, sólo concebibles en los reaccionarios de la derecha, desprendámonos de los personalismos absurdos en ciudadanos que deben actuar por principios y no por hombres, y así, libres de todo lazo que entrabe nuestro juicio marchemos tras la posición justa y conveniente para nuestro partido y para el interés superior de la patria.

En la seguridad de que estas palabras han de encontrar eco en los radicales todos, ratificamos nuestra fe en los principios democráticos y en que encontraremos los medios de realizar para el país las justas aspiraciones contenidas en el programa del Frente Popular, organismo éste que es necesario fortalecer porque es el símbolo y el único medio de implantar en nuestro país una verdadera y pura democracia. —Alberto Sánchez Aspée, presidente Nacional. — Gonzalo Hernández Uribe, secretario de actas y comunicaciones. — Raúl Fernández Longe, secretario general. —Carlos Salas Fuúndez, secretario de organización. — Carlos Keller K., sec. de cultura. — Samuel Rodrigón O., tesorero. — Ricardo González Zabala, secretario de prensa y propaganda".

DON DEMETRIO CANALES FUE ELEGIDO CANDIDATO A REGIDOR EN CISTERNA

Conforme al acuerdo de la Junta Central, sobre elección de candidatos a regidores para el próximo período eleccionario, el domingo 22 próximo pasado tuvo lugar la lucha interna de las Asambleas radicales de La Cisterna y de Lo Espejo, ambas pertenecientes a la misma Comuna.

El resultado de la elección favoreció al candidato de la Asamblea central de La Cisterna, don Demetrio Canales A., actual tesorero de la misma Asamblea y miembro activo del Partido desde hace 40 años.

El mismo resultado lo conoció el jueves 26 el Comité Ejecutivo de la Junta Provincial proclamándola en todas sus partes, ya que no se formuló observación respecto a la corrección de este acto.

Citase a junta general para el domingo 29 a las 10.30 horas. Concurrirá el candidato a senador, doctor Gustavo Girón.

PRESIDIDOS POR EL SENADOR DON MARMADUKE GROVE SE REUNIERON LOS JEFES FRENTISTAS

En información oficial entregada a la prensa, declaran que se mantiene el Frente Popular y que reafirman su decisión de defender el régimen democrático. — Previamente, se efectuó la entrevista de los señores Castelblanco y Grove

COMITE DE LOS SENADORES RADICALES

En conformidad al acuerdo adoptado en la sesión ordinaria del Comité Ejecutivo Nacional del Frente Popular, a las 16 horas de ayer, se reunieron en la Casa Radical los jefes de las organizaciones políticas que componen el Frente Popular, excepto los socialistas.

Presidió el presidente del Partido Radical, señor Pedro Castelblanco, y asistieron los señores Máxico Venegas, presidente del Partido Democrático; Juan B. Rossetti, presidente del Partido Radical-Socialista; Carlos Contreras Labarca, secretario general del Partido Comunista; y Bernardo Ibáñez, secretario general de la C.T.Ch.

Aunque no se entregó a la prensa versión sobre lo tratado en esta reunión, tuvimos conocimiento de que se estudió, en general la actualidad política, y que se acordó volver a reunirse, a las 19 horas, a fin de dar lugar a que el señor Castelblanco celebrará con don Marmaduke Grove, la entrevista que le encomendara el Comité del Frente Popular.

Señores Juan B. Rossetti, presidente del Partido Radical Socialista; Pedro Castelblanco, presidente del Partido Radical; Marmaduke Grove, secretario general del Partido Socialista; Carlos Contreras Labarca, secretario general del Partido Comunista y Máximo Venegas, presidente del Partido Democrático, que asistieron a la reunión de ayer.

LA ENTREVISTA

A las 17 horas, el señor Castelblanco llegó al Senado, y se entrevistó con el senador don Marmaduke Grove, a quien informó aficialmente sobre los acuerdos adoptados por el Comité Ejecutivo Nacional del Frente Popular, en la sesión ordinaria del jueves de la semana pasada, entre los cuales figura el de mantener la combinación del Frente Popular sin exclusión de ninguno de sus componentes.

Según tuvimos conocimiento el señor Grove, a su vez, manifestó al señor Castelblanco que asistiría a la sesión de los jefes frentistas, acordada para las 19 horas.

EN EL COMITE CENTRAL SOCIALISTA

Inmediatamente después de realizada la entrevista de los señores Castelblanco y Grove, éste se dirigió al local del Partido Socialista, donde se efectuó una reunión del Comité Central, en la cual se consideró la situación y se tomaron algunos acuerdos.

NUEVAMENTE LOS JEFES DE PARTIDOS

Poco después de las 19 horas, volvieron a reunirse en la Casa Radical los jefes de los partidos frentistas. Esta vez no asistió el señor Bernardo Ibáñez secretario general de la C.T.Ch.

En cambio, además, de los anteriormente nombrados, asistieron, en representación del Partido Socialista, los señores Marmaduke Grove, secretario general; Carlos Alberto Martínez, subsecretario general; y Luis Zúñiga, jefe político.

Iniciada la reunión, los representantes socialistas formularon una declaración, que se ha mantenido en reserva; pero que, según nuestras informaciones, insiste en la posición anticomunista, adoptada por la directiva socialista, y hace diversas consideraciones sobre los intereses de la Izquierda chilena.

Al término de esta reunión que se prolongó hasta después de las 21.30 horas, se entregó a la prensa la siguiente información oficial:

A las 19 horas, se reunió la mesa directiva del Comité Ejecutivo Nacional del Frente Popular, con asistencia de dos Marmaduke Grove, don Luis Zúñiga y don Carlos Alberto Martínez, por el Partido Socialista; don Pedro Castelblanco, por el Partido Radical; don Máximo Venegas, por el Partido Democrático; don Juan B. Rossetti, por el Partido Radical-Socialista; y don Carlos Contreras Labarca, por el Partido Comunista, y entregaron la siguiente declaración:

"Reunidos los presidente de los partidos que componen el Frente Popular, bajo la presidencia del senador don Marmaduke Grove, tomaron conocimiento de una declaración del Partido Socialista, en que expresa sus puntos de vista, la que será discutida ulteriormente.

El Frente Popular se mantiene, reafirmando los partidos que lo integran su decisión de defender el régimen democrático y luchar por el cumplimiento del programa del Frente Papular, que sólo puede ser realizado por los partidos de Izquierda".

LOS SENADORES RADICALES

En la tarde de ayer, se reunieron los senadores radicales, con el objeto de elegir el comité parlamentario para que los represente en la Junta Central del Partido Radical.

Resultaron elegidos los señores Darío Barrueto, Florencio Durán y Osvaldo Hiriart.

SOCIALISTAS Y COMUNISTAS A RANCAGUA

En la tarde de hoy, se dirigirán a Rancagua los dirigentes socialistas don Marmaduke Grove, don Carlos Müller y don Carlos Gaete, y el diputado comunista don Juan Guerra, quienes van a presidir una concentración del Frente Popular.

Convención interprovincial de la Juventud Radical se inicia hoy en la ciudad de Talca

Asistirán dirigentes nacionales del Partido y de la Juventud, y delegaciones de Santiago, Valparaíso y Aconcagua

PROGRAMA DE ESTA CONCENTRACION

Con los mejores augurios se ha dado término por las Agrupaciones de la Juventud Radical de las provincias de O'Higgins, Colchagua, Curicó, Talca, Linares y Maule a los preparativos para la gran Convención que comienza esta noche en la ciudad de Talca.

En estos momentos adquiere este torneo gran importancia por el hecho de reunir a seis provincias, donde el radicalismo joven es numeroso y preparado. Los puntos a tratarse en esta jornada de trabajo comprenden problemas sociales, de organización, doctrinarios y muy en especial los que se refieren al momento político y a la acción de la Juventud, frente a los partidos que forman la combinación de Frente Popular.

Asisten a esta Convención la Directiva Nacional que preside, don Alberto Sánchez y los distintos Secretarios, los Delegados al Consejo Nacional, Delegaciones de Valparaíso, Aconcagua y Santiago encabezadas por los dirigentes Luis Bossay Leiva, Julio Zúñiga y Desiderio Arenas, los candidatos a parlamentarios de la Juventud señores Julio Sepúlveda R., Hugo Arias, Luis Bossay L., y Héctor D. Barrueto, la Directiva del Partido, los parlamentarios señores Raúl Brañes, Fernando Maira, Rodolfo Masson, Rudecindo Ortega, Eleodoro E. Guzmán, Florencio Durán y los candidatos señores Amílcar Chiorrini, Eliecer Mejías y otros.

El programa a desarrollarse comprende para hoy una sesión solemne inaugural, para el domingo una concentración en el Teatro Palet y en seguida un desfile que servirá para demostrar las fuerzas del radicalismo joven y adulto de la zona Central.

Radical-socialistas de Santiago eligen candidatos mañana

La mesa receptora de sufragios funcionará en San Diego 234

ROSSETTI, A SENADOR

Mañana, de 10 a 18 horas, el Partido Radical Socialista llevará a efecto la lucha interna en la provincia de Santiago, con el objeto de elegir los militantes que lo representarán en los comicios electorales del próximo año.

La Comisión Electoral que preside el señor Juan Poblete, ha dispuesto todo lo necesario, a fin de que este acto se desarrolle dentro de la mayor disciplina y entusiasmo, dando el máximun de facilidades a todos los pre-candidatos en lucha.

El local provincial del P. R. S. ubicado en San Diego 234, ha sido acondicionado en forma que permita a los militantes, sufragar sin ningún tropiezo.

Hasta hoy, a las 18 horas, se reciben los Registros Comunales, como asimismo, las listas de presentación de pre-candidaturas.

PRE-CANDIDATOS QUE SE DESTACAN

Entre los precandidatos que actualmente luchan por obtener el voto de sus correligionarios se destacan por el primer distrito, Ricardo Latcham, para diputado y Antonio Rodríguez y Julio César Arancibia, para regidores. Por el segundo: Amaro Castro y Hugo Goldsack, para diputados y para regidores Armando Maruri, por Renca; Víctor Prieto, por Conchalí y José M. Ramírez, por Quinta Normal. Para el tercer distrito: Luis A. Mardones para diputado y para regidores: Luis Donoso, por San Miguel y Rodolfo García, por Ñuñoa.

JUAN BAUTISTA ROSSETTI CANDIDATO A SENADOR

Figura como precandidato a senador, el líder del Partido, Juan Bautista Rossetti. En todas las Comunas de la provincia de Santiago, se han pronunciado por su nombre y se trabaja activamente, por llevarla edelante.

CONSEJO PROVINCIAL RADICAL SOCIALISTA.

—Se cita a los delegados comunales, a la sesión de Consejo que se efectuará hoy a las 18.30 horas, en San Diego 234. Se encarece la asistencia y puntualidad en la hora.

NUEVAS ADHESIONES HAN RECIBIDO DIRIGENTES DEL PARTIDO SOCIALISTA

Los señores Marmaduke Grove y Oscar Schnake, dirigentes nacionales del Partido Socialista han continuado recibiendo telegramas de adhesión con motivo de la posición política del Partido Socialista. Damos a continuación los recibidos en el día de ayer:

"Seccional Anita saluda Comité Central y aplaude valiente actitud camarada Schnake. Apoyamos incondicionalmente campaña emprendida salvación Chile. — J. Vergara, Iquique".

"Seccional Coronel en concentración militantes y aspirantes, acuerda adherir entusiastamente posición política Comité Central, felicitando Ud. y camarada Schnake valientes declaraciones solución nacional. — Fernández".

"Seccional Lanco solidariza con política seguida Secretario General y felicita discurso camarada Schnake, reiterando confianza directivas máximas. Salud, acción y disciplina. — Laureano Santos, Lidio Mera y Pedro Salvadores".

"Seccional Florida adhiere peticiones de su partido, felicita, camaradas Schnake y Grove. — Alfredo Sabelle".

"Socialistas Tarapacá completamente unidos alrededor nuestros queridos jefes, Grove y Schnake, les felicitan por valiente actitud asumida ante traidores del pueblo, garantizando que trabajadores esta provincia sabrán responder enérgicamente a sus jefes cualquiera que sean circunstancias puedan presentarse. Cordialmente deseámosles felices Pascuas y Año Nuevo. — Jara".

"Señor don Oscar Schnake Vergara. — Presente.

Distinguido señor: En mi carácter de presidente de la Asociación de Productores de Madera "Aproma", tengo el agrado de felicitar a Ud., muy sinceramente por sus valiosas y atinadas declaraciones que ha hecho referente a proteger la industria nacional. Es francamente halagador para las masas productores, oír de una personalidad como Ud., tan bellas palabras, que como consecuencia traen confianza a los hombres de trabajo.

Sabe y comprende Ud., que el proteger y ayudar a la industria, es amasar riqueza para el país y como efecto de esto, obtener bienestar colectivo para nuestro pueblo, digno de mejor suerte.

Sin otro particular, me es grato suscribirme de Ud. como su Affmo. y S. S. — (Fdo.) Pedro Baeza A., Temuco".

"Sector Rural del Partido Socialista de Manquehua, se siente inmensamente emocionado y al mismo tiempo se congratula de pertenecer a un partido donde sus valientes militantes saben defender la democracia y al mismo tiempo, al obrero. Este sector saluda atentamente al camarada Oscar Schnake y lo felicita por sus dos discursos, de Santiago y Valparaíso, por su actuación antinazi-comunista. Nos despedimos con un saludo: revolucionariamente del camarada Schnake. Por un gran Partido Socialista. Viva la Federación Juvenil Socialista. — Torres".

Declaraciones del Consejo Directivo Nacional de la CTCH

En reunión de anoche acordó luchar por el mantenimiento de la unidad sindical

UNION DE LA IZQUIERDA

Se efectuó anoche la reunión a que estaba convocado extraordinariamente el Consejo Directivo Nacional de la Confederación de Trabajadores de Chile. En esta reunión, que duró cerca de cuatro horas, se estudiaron en su forma y en su contenido, los doce puntos de la declaración del Ministro del Interior, señor Arturo Olavarría. Con respecto a ellos, los catorce Consejeros asistentes acordaron, por unanimidad las siguientes declaraciones:

"La Confederación de Trabajadores de Chile declara que, defenderá enérgicamente las conquistas sociales y legales alcanzadas por el proletariado chileno, de acuerdo con los postulados que dieron el triunfo al actual Gobierno en octubre de 1938 y con las leyes que constituyen el Código del Trabajo en vigencia. Por esta causa, la C. T. Ch. no acepta limitaciones que restrinjan los derechos de organización, asociación, prensa y huelga; derechos que incluso han sido respetados por gobiernos reaccionarios y protesta contra las declaraciones del señor Ministro del Interior, que atentan contra los derechos ya conquistados por los trabajadores y la C. T. Ch.

Esta institución, nacida al calor de las luchas por la emancipación económica y social del proletariado y el pueblo de Chile, ante la situación divergente en que aparecen algunos Partidos del Frente Popular:

"Declara, además, la C. T. Ch., que lucha y seguirá luchando por la más férrea unidad del proletariado chileno, dentro de las filas de la C. T. Ch., y formula su aspiración firme en el sentido de que los Partidos y elementos de Izquierda terminen las divergencias y ataques que puedan poner en peligro las conquistas populares, alcanzadas en largas y dolorosas jornadas por mejores condiciones de vida y de trabajo.

"El C. D. N. de la Confederación de Trabajadores de Chile, exige finalmente eliminar en los organismos confederados toda discusión que tienda a prescindir de la más férrea unidad y disciplina de la organización."

P. SOCIAL CRISTIANO

Acordó efectuar una concentración el dominfo 29 en la asamblea de la comuna de Renca, en su local de calle Domingo Santa María al llegar a la Plaza, a las 17 horas. En esta concentración se dará a conocer un proyecto sobre un Matadero Norte ubicado en Renca. A esta concentración asistirá el jefe del P. Laborista Proletario ,señor Manuel Silva C.

DIPLOMATICOS EN LA CANCILLERIA

El Ministro de Relaciones Exteriores, recibió ayer a los siguientes miembros del Cuerpo Diplomático.

Embajadores del Brasil, México y Ministros de Bélgica y Portugal.

El Excmo. señor Octavio Reyes Spíndola, Embajador de México, presentó al periodista don Daniel Morales, redactor de la revista "Hoy", de México, cuyo viaje a Chile tiene por objeto entrevistar a S. E. el Presidente de la República. El señor Morales ha entrevistado ya en este viaje a nueve Presidentes; con S. E. don Pedro Aguirre Cerda, serán diez.

El Embajador del Brasil, señor Samuel de Souza-Leao Gracie, habló del proyecto de Tratado de Comercio de su país con Chile y el Ministro de Portugal, Excmo. señor Alejandro M. Ferraz de Andrade, trató igualmente de las relaciones comerciales entre su país y el nuestro.

Por su parte el Ministro de Bélgica, Excmo. señor Máxime Gérard, presentó el documento de canje que contiene la prórroga del Tratado de Comercio con Chile. El Canciller le hizo entrega de igual documentación.

SENADO

AYER FUERON DESPACHADOS LOS PRESUPUESTOS DE ENTRADAS Y GASTOS PARA EL PROXIMO AÑO

También fueron aprobados los proyectos sobre planta y sueldos de Impuestos Internos y sobre los Juzgados de Policía Local.— El relativo a los Servicios de Investigaciones e Identificación quedó pendiente

VERSION DE LAS SESIONES

MATINAL

Sesión 33.a extraordinaria especial. Presidencia del señor Cruchaga, asistieron 19 señores senadores.

PLANTA Y SUELDOS DEL PERSONAL DE IMPUESTOS INTERNOS

Se considera el proyecto que modifica la planta y sueldos del personal de la Dirección de Impuestos Internos y es aprobado en general.

Tratado en particular, se aprueban sin debate los artículos 1.o al 4.o en la forma propuesta por la Comisión.

En el artículo 5.o el señor WALKER observa que la frase: "Este tiempo se empezará a contar desde la fecha de la publicación de la presente ley en el "Diario Oficial" debe ser considerado como un artículo transitorio.

El señor GUZMAN propone que ese artículo transitorio diga: "Para los efectos del Art. 5.o se computarán los años servidos con anterioridad a la vigencia de esta ley".

Se aprueba el Art. 5.o con la modificación propuesta.

Se aprueban los artículos 6 y 7, en la forma propuesta por la Comisión y se coloca al final, el artículo transitorio ya aprobado.

Queda despachado el proyecto.

PLANTA Y SUELDOS DE LOS SERVICIOS DE INVESTIGACIONES E IDENTIFICACION

Continúa la discusión del proyecto sobre planta y sueldos de los Servicios de Investigaciones e Identificación, y por falta de ciertos antecedentes, se acuerda aplazar su discusión.

—Se levantó la sesión.

Sesión 34.a extraordinaria. Presidencia del señor Cruchaga, asistieron 25 señores senadores y el señor Ministro de Agricultura.

PRESUPUESTOS

Se consideran en particular los Presupuestos para 1941 y se aprueban las partidas correspondientes a los Ministerios de Hacienda, de Fomento, de Agricultura, de Tierras y Colonización y de Salubridad y Asistencia Social.

SERVICIOS DE JUZGADOS DE POLICIA LOCAL

Se trata del proyecto sobre organización y atribuciones de los Juzgados de Policía Local y es aprobado en general.

Considerado en particular, se acuerda discutir por títulos.

Se aprueban los títulos I, II y III, en la forma propuesta por la Comisión.

—Se suspende la sesión.

SEGUNDA HORA

SUELDOS DE LOS SERVICIOS DE JUZGADOS DE POLICIA LOCAL

Continúa la discusión del proyecto sobre sueldos del personal de Juzgados de Policía Local y queda despachado el proyecto.

PRESUPUESTOS

Se consideran las partidas correspondientes al Ministerio de Defensa Nacional y se aprueban con las modificaciones propuestas por el Ejecutivo y por la Cámara de Diputados, las partidas Subsecretaría de Guerra, Subsecretaría de Marina y Subsecretaría de Aviación.

PRESUPUESTO DE EDUCACION

Al considerarse el presupuesto de Educación, el señor Lira Infante expresa que el señor Walker en sesión anterior se refirió a la afirmación de que las Derechas oponen tropiezos a la obra del Gobierno y agrega que los Presupuestos se han aprobado en general, porque la mayoría derechista les dió sus votos.

Se refiere en seguida a otras afirmaciones hechas por el señor Labarca en un banquete, en el Club Radical, en la que expresó el ex Ministro del Interior, que a los Gobiernos de Derechas les debe el país el analfabetismo del 30 o|o de la población.

El Sr. ORTEGA se reserva para otra oportunidad contestar las observaciones del señor Lira Infante, para no retardar el despacho de los Presupuestos.

Se consideran las observaciones de S. E. el Presidente de la República y se dan por aprobadas las partidas de Educación Pública con dichas modificaciones, y con una indicación del señor Cruchaga (presidente) para cambiar el nombre de "kindengarten" al Kindengarten de Talcahuano, por el de "Escuela Particular de San Vicente de Talcahuano".

La indicación del señor SILVA CORTES para dar una subvención al Instituto de San José, de Temuco, promueve un debate, y el señor Ortega se opone a ella, fundado en que el Colegio al cual se desea favorecer es un colegio particular y sólo por el concepto de pensiones recibe una suma que le ha permitido construir un espléndido edificio, lo que demuestra el buen estado de sus finanzas.

Además, hay necesidades más premiosas que atender que la construcción de un observatorio.

El señor SILVA CORTES hace notar que este colegio tiene 500 alumnos y podría tener 2.000, si contara con un edificio adecuado y mayor número de profesores. Expresa que los agricultores de la zona, que pertenecen a todos los partidos políticos han pedido la instalación de un observatorio, a fin de conocer las condiciones climatológicas, de tanta importancia para la agricultura.

El señor LIRA INFANTE propone que se acepte esta indicación en forma condicional, sujeta a que el señor Ministro de Hacienda la financie, como se ha hecho en años anteriores.

El señor ORTEGA se opone, pues en otras oportunidades las Derechas han sostenido que eso no es admisible.

El señor SILVA CORTES retira su indicación.

Se considera una indicación de los señores Concha (don Aquiles), Cruzat, Lira Infante, Guzmán, Bravo, Muñoz Cornejo y Grove (don Hugo) para crear un 5.o año de humanidades en el Liceo de Niñas de Quillota, y del 6.o año de humanidades, en el Liceo de Niñas de Punta Arenas, y para la creación de cursos de humanidades y escuelas anexas que hayan funcionado el último año.

Se debate el punto sobre si es posible someter a votación esta indicación.

El señor RODRIGUEZ de la SOTTA sostiene que se crea una nueva glosa, lo que no puede hacerse. Además, según la ley de formación de los Presupuestos, las indicaciones que importen gastos deberán ser aceptadas por el Presidente de la República.

El señor SILVA CORTES (presidente) pide al señor Guzmán que retire la indicación.

El señor GUZMAN sostiene que siempre se ha votado indicaciones de esta especie.

El señor SILVA CORTES (presidente) consulta al Senado sobre si esta indicación es o no admisible a votación.

Votada esta indicación, no se produjo votación y hubo que repetirla. Repetida la votación se acordó que era admisible a votación.

Votada la indicación, resultó aprobada.

Se considera una indicación del señor Lira Infante, para dar 50 mil pesos para un estadio en San José de la Mariquina; 50 mil pesos para la construcción de una escuela pública en Ignao, y 50 mil pesos para una escuela en San José de la Mariquina.

El señor ORTEGA observa que para financiar estos gastos, se reduce una suma consultada para el financiamiento de organismos que tienen compromisos contraídos.

El señor MAZA le hace notar que se trata de una glosa que era de un millón de pesos, ya reducida en 500 mil pesos por la Cámara de Diputados, por el diputado señor Maira, y respecto al saldo, el Jefe de la Oficina de Presupuestos ha informado que son servicios que se tratan de crear y que podrá reducirse esa suma para destinarla a estos objetos.

El señor ORTEGA se extraña que un funcionario dé datos contrarios a la verdad, pues con esta reducción de glosa se colocaría a una de las escuelas de servicio en situación de cerrar sus puertas e solicitar fondos.

Votada la indicación, se produjo empate. Repetida la votación resultó aprobada.

Se considera una indicación del señor Lira Infante para agregar a continuación del Art. N.o 117: "Para el estadio de la Universidad Católica 100 mil pesos".

Votada esta indicación, resultó aprobada.

Queda terminada la discusión de los Presupuestos.

JUZGADOS DE POLICIA LOCAL

A indicación del señor MAZA se acuerda reabrir el debate en el proyecto sobre Juzgados de Policía Local y se introduce una modificación en el Art. 36, que consiste en supresión de las palabras para evitar una clasificación, que obedece a una antigua disposición.

Se aprueba la indicación del señor Maza.

—Se levantó la sesión.

JUICIO DIRECCION GENERAL DE PAVIMENTACION CON DEUDORES MOROSOS

En el juicio que la Dirección General de Pavimentación sigue contra los deudores morosos de pavimentación de Cartagena, se encuentran en estado de remate las siguientes propiedades situadas en este balneario:

Rol	Deudor	Propiedad N.o	Avalúo	Cta. N.o
434	Suc. Antonio Salinas, Estado s|n.		128,800	109
175	Jesús Frías Collao, Suspiro 240		121,200	52
86	Juan Dionisio Cartagena, Suspiro 280		26,300	54
854	Suc. Palma, La Marina s|n.		192,000	68
840	Carlos Núñez Castañeda, San Martín s|n.		5,900	71-BC
745	Angelina C. de Scolari, San Martín 387		67,300	78
441	Gertrudis G. de Santis, Suspiro 399		84,500	101D-100
535	Ramón Vargas Prado, Suspiro s|n.		50,600	103
133	Ricardo Díaz Valdés, Playa Chica s|n.		28,600	112
29	Trinidad v. de Aranda, Suspiro s|n.		122,200	133
354	Lutgarda Jaraquemada, Playa Grande 560		136,600	207-306
225	Jorge Andrés Guerra, Playa Grande 520		210,300	208
306	Edmundo Mainot, Playa Grande 460		72,800	211
—	Luis Vial, Olea s|n.			223
67	Arturo Briceño, Olea s|n.		257,300	233
812	Diego Guzmán (Com. Cart) Fabres 205		38,100	322
91	Comunidad Cartagena, Fabres 35		38,100	323

Mínimum: los dos tercios de los avalúos indicados.

Bases y antecedentes en los autos citados y en la Dirección General de Pavimentación, Servicio Judicial.

Boleta de garantía por el 10 por ciento de los mínimum.

San Antonio, 9 de Diciembre de 1940.

EL SECRETARIO

P. RADICAL-SOCIALISTA

TERCERA COMUNA. — Con gran entusiasmo se prepara, para el lunes 30, un ampliado a objeto de escuchar la cuenta de los delegados al provincial. Se tratará, la situación política.

Se invitará, a este ampliado, al diputado Ricardo Latcham.

COLUMNA UNIDAD Y AVANCE. — Hoy, en San Diego 234, se efectuará un ampliado de secretarios de sector de la Columna. La asistencia será controlada.

FORD
o Chevrolet
1939-1940
COMPRO
Bandera 652
Teléf. 80697

PARTIDO DEMOCRATICO

CONCHALI. — Cita a todos los miembros de esta Asamblea, a depositar su voto en la elección de nuevo directorio, que se repetirá por acuerdo de la Departamental, en votación acumulativa. La elección se efectuará en el local del Partido, Altamirano 132, desde las 9 de la mañana hasta las 17 horas, de mañana domingo.

AGRUPACION DE CONCHALI — "Comité lista "Melchor del Río". — Se ruega a todos los partidarios de esta lista, pasar a depositar su voto mañana domingo, desde las 9 de la mañana hasta las 17 horas, en el local del Partido, Altamirano 132, para el nuevo directorio.

Se previene a los partidarios de esta lista que retiren el voto en el "Comité Melchor del Río", secretaría que funcionará en el interior del local durante las horas ya señaladas, a fin de controlar el número de votantes.

AGRUPACION DEMOCRATICA DE ÑUÑOA. — De acuerdo con el Pacto de Unificación, mañana domingo se efectuará la elección del nuevo Directorio de esta agrupación. La elección se efectuará en el local del Club Central, Av. Irarrázaval frente a Macul de 8 a 16 horas.

CLUB DEMOCRATICO "ANGEL GUARELLO". — Pone en conocimiento de sus asociados y simpatizantes que hoy, sábado 28, se llevará a efecto una comida en honor del nuevo Directorio y se repartirán los premios a los ganadores de los últimos campeonatos deportivos. Valor de la adhesión $ 5.

BAILE EN SAN MIGUEL. — Se pone en conocimiento de todo los militantes del Partido que hoy, a las 21 horas, en el local de la Cancha de Teléfono, ubicada en San Ignacio esquina de San Joaquín, se llevará a efecto el gran baile organizado por las Seccionales del Partido, y el que será presidido por la Reina Catalina I, y su Corte.

Las entradas están a disposición de los militantes y simpatizantes en San Ignacio 2541.

PARTIDO SOCIALISTA

SECCIONAL 1.a COMUNA LUIS LATORRE, BANDERA 323.—Hoy sábado28, a las 22 horas, se llevará a efecto una velada y gran baile pro fondos para casa e imprenta del Partido. Quedan invitados todos los miembros de las diferentes Seccionales de Santiago.

BRIGADA DE CONTADORES.— Previos los trámites fijados por el Reglamento, la Brigada de Contadores del P. S. eligió el siguiente secretariado para el año 1941:

Secretario general jefe, Humberto Meza A.; control y organización, Eduardo Huerta; actas y correspondencia, Jaime Calvo; finanzas, Luis Herrera; cultura y propaganda, Orlando Vilaza; sindical, Victoria Parra y aspirantes y relaciones, Humberto Solís.

ASAMBLEA RADICAL DE PROVIDENCIA CELEBRA DIA DEL RADICALISMO

La asamblea radical de Providencia celebrará mañana una magna asamblea en el Teatro Providencia, con motivo del aniversario del Partido.

Este acto, que será público y gratuito, se desarrollará conforme al siguiente programa:

1º Canción Nacional por la orquesta del Orfeón de Carabineros.

2º Significación del día radical, por el presidente de la asamblea, don Ramón Olave Acuña.

3º Prisionero, canción chilena con acompañamiento de guitarras.

4º Ideario político social, por don Diego Guzmán Pérez.

5º Danzas por alumnas de la Casa Nacional del Niño.

6º Carlos Toribio Robinet, por don Juan Crisóstomo Jaques.

7º Murmullos de Primavera por el asambleista don Eduardo López Lafferriere.

8º Momento político actual, por don Héctor Arancibia Laso.

9º Canción chilena con acompañamiento de guitarras.

10. Marcha final por la Orquesta.

EL GOBIERNO ESTIMA QUE HAY MERCADOS QUE PODRIAN ABSORBER APRECIABLES CANTIDADES DE BORATOS CHILENOS

En tres interesantes proyectos de Ley enviados a la Cámara de Diputados, se arbitran medidas para intensificar producción de boratos, azufre, etc. e impulsar trabajos en pertenencias mineras que no se explotan

El Ejecutivo envió a la Cámara de Diputados el proyecto de ley que copiamos a continuación, sobre los yacimientos boratíferos:

La creciente demande de los productos obtenidos del beneficio de los boratos, ha determinado un gran desarrollo de las explotaciones de estos minerales. Estados Unidos de Norte América es el país que marcha a la cabeza de la industria boratera mundial, mediante la explotación de los yacimientos de resorita de California. Chile es uno de los pocos países que cuenta con considerables reservas boratíferas, las que se han calculado en un mínimun de 30.000.000 de toneladas de material útil a la vista. Sin embargo, la producción nacional es nula. Las pequeñas partidas de boratos de cal crudo que se venden en Chile, proceden de un stock acumulado por la Borax Consolidated, hace años, en Ascotan. La Borax Consolidated no fabrica bórax ni ácido bórico en Chile. Vende a algunos industriales chilenos, del susodicho stock, la materia prima, o sea, el borato de cal, para fabricar esos productos. Debe agregarse que también importamos algunas toneladas anuales, lo que acentúa la anomalía económica que envuelve el hecho de poseeer grandes reservas de boratos sin explotar.

Sin embargo, Chile fué exportador importante de boratos. Datos estadísticos revelan que desde 1874 a 1928, la producción exportada en su mayor parte a Gran Bretaña y Alemania, fué de 806.000 toneladas, con un valor aproximado de $ 132.000.000 de 18 peniques.

Los yacimientos chilenos concedidos a particulares, representan 86.000 hectáreas. De éstas, la Borax Consolidated ampara 82.400 hectáreas. No obstante que esos yacimientos no son explotados, los concesionarios vienen amparando sus pertenencias en la forma prevista por la ley, esto es, pagando las correspondientes patentes. La explicación de esta inactividad consiste, según los concesionarios en la falta de mercado para los boratos de los yacimientos chilenos, motivada por el hecho de que la producción norteamericana del mineral borácico llamado resorita, ha acaparado al mercado mundial de consumo.

La empresa concesionaria, del 93.6 % de las pertenencias constituídas, que corresponden a los yacimientos nacionales más ricos, es dueña y controla importantes depósitos de resorita en California, los que mantienen en explotación activa. Sus explicaciones cualquiera que sea su fundamento no concuerdan con el interés nacional, porque éste radica en que las riquezas potenciales del país se conviertan, mediante su racional explotación, en riquezas activas.

Nadie podrá discutir el derecho de la Nación a realizar todo lo necesario para no permanecer en la situación de simple depositaria de reservas económicas, cuya explotación y transformación haya de quedar entregada a fectores que escapan a sus propias determinaciones.

El Gobierno estima que hay mercados que podrían absorber apreciables cantidades de boratos chilenos y, suponiendo que ello no fuera totalmente posible de inmediato, debe lucharse por abrir mercados. Lo que no puede aceptarse es que el país permanesca al margen de toda posibilidad en este sentido, manteniendo una política de pasividad que no se aviene con el interés nacional y que tiende manifiestamente, a la perpetuación de un régimen de economía colonial.

Conforme a nuestro régimen legal, las minas pertenecen originariamente en dominio al Estado, el cual las concede a particulares con la mira esencial de promover su explotación. La propiedad de las minas no preexiste al acto de la concesión, y, por lo tanto, la facultad de conferir el derecho de explotar las minas corresponde al Estado. Como el concepto cardinal que orienta el ejercicio de esta facultad es el de entregar las minas a quienes puedan explotarlas, es obvio que al Estado corresponde también la facultad de regular las condiciones en que debe ejercitarse ese derecho que otorga al particular. Ello es más evidente si se recuerda que la explotación de las minas es una materia de interés público, no futuro sino actual.

No se opone en manera alguna a la facultad de regular las condiciones en que debe ejercitarse el derecho de los particulares sobre las minas, el carácter de propiedad que la legislación concede a ese derecho porque:

a) Tal derecho de los particulares es una delegación del derecho de dominio que originariamente corresponde al Estado y el pago de las patentes correspondientes, no constituye un precio de cesión, sino una contribución que el minero debe pagar como condición para conservar sus derechos. Esta condición le quita el carácter de perpetuo que es propio del dominio; b) Conforme al Art. 10, N.o 10 de la Constitución Política del Estado, el ejercicio del derecho de propiedad, puede ser sometido por ley a obligaciones o servidumbres de utilidad pública en favor de los intereses generales del Estado, y, como se comprende, con mayor razón, esas obligaciones pueden ser impuestas a un derecho que es eminentemente condicional, como es el del minero sobre las minas que el Estado le concede.

Por estas consideraciones, someto a vuestra aprobación, para que sea tratado en el actual periodo ordinario de sesiones, el siguiente

PROYECTO DE LEY:

Artículo 1.o Los concesionarios de yacimientos de boratos estarán obligados a producir, después de seis meses de promulgada la presente ley, un mínimo de veinticinco toneladas de borato al año por cada pertenencia de cincuenta (50) hectáreas, con ley no inferior a 25 o|o B-203.

El incumplimiento de esa obligación, deberá ser indemnizado con un pago en favor del Estado de ochenta pesos (80) por cada tonelada de borato que haya dejado de producirse durante el año. No verificado el pago en la época y forma que determine el Reglamento, se tendrá por caducada la concesión por el solo ministerio de la ley, sin perjuicio de la indemnización adecuada.

Art. 2.o Los concesionarios de yacimientos de borato que no cuenten actualmente con instalaciones de beneficio en el asiento minero a que corresponden las pertenencias que tuvieren, quedarán exentas durante dos años, contados desde la fecha de la promulgación de esta ley, de las obligaciones impuestas por el artículo precedente.

El Presidente de la República hará declaración de exención correspondiente, previo informe favorable del Departamento de Minas y Petróleo.

Transcurrido el plazo de dos años antedicho, regirán las obligaciones previstas en el artículo primero.

Art. 3.o Resérvansen para el Estado los depósitos de borato y de sales análogas ubicados en terrenos francos de cualquier dominio.

Art. 4.o Facúltase al Presidente de la República para promover la explotación de las reservas del Estado mediante la entrega de depósitos determinados, a la Corporación de Fomento a la Producción, a los Institutos de Fomento Minero de Tarapacá y Antofagasta o a la Caja de Crédito Minero.

Dichas instituciones podrán explotar los yacimientos que se les entreguen, de acuerdo con lo dispuesto en el artículo 1.o, por si mismas o con la concurrencia de capitales privados. En este último caso, los contratos de sociedad o de otra naturaleza que se pactaren deberán ser sometidos a la aprobación del Presidente de la República.

Facúltase también al Presidente de la República para conceder a ciudadanos chilenos o a sociedades o empresas chilenas, determinados yacimientos de boratos, bajo la condición de explotarlos con la producción mínima y bajo las sanciones señaladas en el Art. 1.o

Para los efectos de esta ley, se entenderá por sociedad chilena aquella en que por lo menos el setenta y cinco por ciento (75%) de su capital corresponda a chilenos o a extranjeros domiciliados en Chile y en que su directorio o Administración esté integrado en sus dos tercios, a lo menos, por ciudadanos chilenos.

Toda petición de concesión formulada por particulares deberá ser puesta en conocimiento de las instituciones nombradas en el inciso primero de este artículo y se le dará curso sólo en el caso de que dichas instituciones no manifestaren interés en la explotación de los yacimientos que sean objeto de pedimento.

Artículo 5.o— Deróganse todas las disposiciones que fueren contrarias a esta ley. Sin embargo, durante el período de dos años a que se refiere el artículo 2 regirán las disposiciones que obligan a los concesionarios al pago de patentes y se aplicará el recargo establecido por el artículo 36 de la Ley N.o 6334, que creó la Corporación de Fomento a la Producción.

Artículo 6.o— Iniciada la explotación de depósitos de borato, el Presidente de la República podrá fijar un derecho de exportación que reemplace las sumas que el Estado debería percibir a título de patentes, siempre que las condiciones de la producción y del mercado lo permitan.

Artículo 7.o— El Presidente de la República dictará las normas reglamentarias que sean necesarias para el cumplimiento de esta ley.

Artículo 8.o— La presente ley regirá desde la fecha de su publicación en el Diario Oficial.

SOBRE INDUSTRIA DEL AZUFRE

Un segundo mensaje enviado, asimismo, a la Cámara de Diputados, se refiere a que el Gobierno estima que ha llegado el momento de prestar preferente atención a la industria del azufre

Se establece en el artículo 1.o, que sobre los depósitos de azufre, ubicados en terrenos francos de cualquier dominio, sólo podrán constituir propiedad minera, de acuerdo con las reglas del Código de Minería, personas naturales o jurídicas chilenas.

Para los efectos de esta ley, se entiende por persona natural chilena aquella que tenga esta calidad conforme a la Constitución Política del Estado y los extranjeros domiciliados en Chile, y se entiende por persona jurídica chilena aquella cuyo patrimonio corresponda en un 75 %, como mínimo, a personas naturales chilenas y cuya administracion este confiada en sus 2 tercios, a lo menos, a ciudadanos chilenos.

Las propiedades mineras actualmente constituídas sobre depósitos de azufre, no podrán ser transferidas a personas naturales o jurídicas extranjeras. Tratándose de transferencias de acciones o derechos sobre estos mismos depósitos, de transferencias en favor de personas naturales o jurídicas extranjeras no podrá exceder del 25 % de dichas acciones o derechos. Se exceptúan de esta prohibición, las transferencias que se hagan en favor de extranjeros domiciliados en Chile, pero en este caso, las utilidades provenientes de la explotación de los yacimientos, deberán ser invertidas en Chile.

PERTENENCIAS QUE NO SE EXPLOTAN

Un tercer mensaje enviado, también, a la Cámara de Diputados establece en su artículo 1.o "sobre toda pertenencia o grupo de pertenencias que no está en explotación, podrá celebrarse un contrato de avío obligatorio para el concesionario, en conformidad con lo dispuesto en esta ley".

Se entenderá que una mina no está en explotación cuando durante seis meses anteriores el día en que se pide el avío la explotación mensual hubiere sido inferior en un metro cúbico por hectárea.

Toda solicitud de avío debera contener los siguientes requisitos:

a) Individualización completa del peticionario, del concesionario de la mina y de ésta;

b) Fundamentos de hecho, o de derecho de la solicitud;

c) Expresión de los capitales y elementos de trabajo que se propone invertir, sea para la prospección, desarrollo y explotación de la mina o para el beneficio de los minerales extraidos;

d) Plazo de vigencia del avío y cuota de utilidad o producción que propone para el concesionario del yacimiento; y

e) Ofrecimiento de una garantía suficiente para causionar prudentemente los perjuicios que pudiera irrogarse al convenio.

LICEO DE NIÑAS N.o 1 DESPIDIO ANOCHE AL SEXTO AÑO

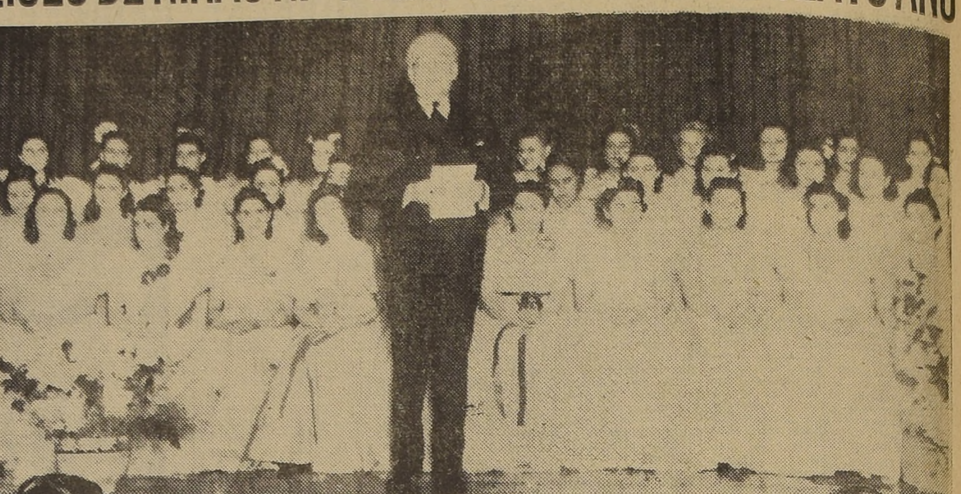

El Ministro de Educación señor Iribarren, hace uso de la palabra durante el brillante acto de anoche en el Liceo de Niñas N.o 1

Todo un acontecimiento social constituyó el acto realizado anoche en el Liceo de Niñas N.o 1, con motivo de la entrega de las licencias secundarias a cincuenta alumnas que han dado término a sus estudios docentes en el presente año.

La presencia del Ministro de Educación señor Juan Antonio Iribarren, de distinguidos miembros del Cuerpo Diplomáticos, de altos funcionarios de la Administración Pública y de otras destacadas personalidades, dió mayor realce a esta fiesta cultural.

El señor Iribarren, en conceptuosas palabras, expresó su íntima satisfacción al participar en este solemne acto en que las alumnas del prestigioso establecimiento citado, ven coronados sus esfuerzos estudiantiles al recibir sus licencias, que las dejan en condiciones espectables para iniciar nuevos estudios en las Escuelas Universitarias.

El Ministro señor Iribarren puso en manos de las alumnas los diplomas correspondientes en medio de los aplausos de la selecta concurrencia.

Después de algunos números artísticos, representantes diplomáticos de Gran Bretaña y Francia entregaron honrosas distinciones a las mejores alumnas en las cátedras de Inglés y Francés.

La Directora del establecimiento, señora Berta de Johnson, en un emocionante discurso despidió a las alumnas, augurándoles éxitos en la nueva etapa que iniciarán en breve.

Terminado el acto, las alumnas licenciadas ofrecieron un gran cocktail en los salones del Liceo, al cual asistieron más de mil personas.

Donación a la institución de la Defensa de la Raza

Carta al Excmo. señor Aguirre de don Tancredo Pinochet y respuesta de S. E.

El señor Tancredo Pinochet ha hecho una donación a la institución Defensa de la Raza por la suma de $ 10,000. Con tal motivo ha dirigido al Excmo. señor Aguirre Cerda la siguiente carta:

"Estimado señor Presidente: En mis labores periodísticas, quisieron las circunstancias que yo fuera nombrado árbitro en un conflicto que traté de dilucidar por medio del micro-diario que dirijo. Como resultado del arbitraje, la persona que salió más beneficiada insistió en compensar mi trabajo enviándome la suma de diez mil pesos, para ampliar los servicios de mi diario.

He estimado que no puedo recibir esa compensación, ni para mí ni para mi diario, sin estropear mi reputación de periodista, cuyas campañas persiguen sólo el bien público.

Ante la insistencia de la donadora, señorita María Garelli, he aceptado esa suma para obsequiarla a la institución de la Defensa de la Raza que Ud., señor Presidente, ha creado y organizado, y que tan patriótica labor está realizando bajo la dirección inmediata del señor Humberto Donoso, por cuyo intermedio envío a V. E. esta carta y hago esta donación.

Sírvase encontrar adjunto cheque N.o 78423 contra el Instituto de Crédito Industrial, por la suma de diez mil pesos.

Haciendo votos por la ventura de su Gobierno y por la suya personal, soy del señor Presidente, modesto servidor. — (Firmado): **Tancredo Pinochet**".

LA RESPUESTA DE S. E.

S. E. respondió al señor Pinochet en la siguiente forma:

"Estimado amigo: Acuso recibo a su atenta de fecha de hoy, por la que Ud. se sirve adjuntar cheque N.o 78423 contra el Instituto de Crédito Industrial, por la suma de $ 10,000, cantidad con la cual Ud. ha querido obsequiar a la institución de la Defensa de la Raza, para la ampliación de la obra que realiza.

Agradezco cordialmente su generoso desprendimiento, al hacer donación a la Defensa de la Raza de la suma con que la señorita María Garelli decidió obsequiarlo por su labor periodística en un asunto personal suyo.

Su gesto es hermoso y digno de aplauso, tanto para Ud. cuanto para la institución que ha querido favorecer, ya que particularmente envuelve para esta última un reconocimiento expreso a la obra de bien público que está desarrollando, en pro de la salud física y espiritual de nuestro pueblo.

Con el Secretario General don Humberto Donoso, determinaré el empleo que se dará a los $ 10.000 donados, el que oportunamente hará llegar a su conocimiento.

Reiterándole mis agradecimientos, me es grato subscribirme suyo affmo. atto. SS. y amigo.— (Firmado): **PEDRO AGUIRRE CERDA**".

CON ORDEN AL MERITO, EN GRADO DE GRAN OFICIAL, SE CONDECORA HOY AL MINISTRO DEL URUGUAY

Las insignias correspondientes le serán entregadas al Excmo. señor Carlos de Santiago, por el Canciller

LA CEREMONIA SERA A LAS 12 HORAS

A las 12 horas de hoy, el Ministro de Relaciones Exteriores hará entrega de la placa y el diploma de la Orden "Al Mérito", en el Grado de Gran Oficial, al Ministro del Uruguay, en Chile, Excmo. señor Carlos de Santiago.

La ceremonia de la entrega de la condecoración se efectuará en el Salón Rojo de la Cancillería y a ella concurrirá el representante diplomático de la República del Uruguay acompañado del personal de la Legación. Asistirán, además, el Subsecretario de Relaciones Exteriores, don Marcelo Ruiz Solar; el Jefe del Departamento Diplomático, don Héctor Mujica Pumarino; el Jefe del Protocolo, don Fernando Orrego Vicuña; el Jefe del Departamento Consular, don Tulio Maquieira y otros altos funcionarios de la Cancillería.

Excmo. señor Carlos de Santiago, Ministro del Uruguay.

UNA CONFERENCIA SOBRE SCOUTISMO

El jueves último, D. Erasmo Vergara M., Director General de la Asociación de Boy Scouts de Chile, dió una interesante charla en el Rotary Club de San Bernardo, acerca del "Movimiento Scout", en su relación con la formación del futuro ciudadano.

EL COMITE NACIONAL DE NAVIDAD OFRECERA UNA MANIFESTACION

El Comité Nacional de Navidad, ofrecerá el próximo lunes 30, a las 17 horas una manifestación a los dirigentes y participantes en la campaña de Acción Cultural y Propaganda a favor de la Pascua de los Niños Pobres que, mediante la Radiodifusión, realizó con la cooperación de la Dirección General de Informaciones y Extensión Cultural, Asociación de Broadcasting de Chile y el Departamento de Extensión Cultural de la Universidad de Chile.

SOBRE COMISIONES DE SALARIO MINIMO

La Dirección General del Trabajo ha dictaminado que en los departamentos donde haya una sola industria de un género, no procede la constitución de comisiones de salario mínimo, por cuanto habría dificultades para constituír las representaciones de distintas industrias y porque no habría forma de establecer que se paga corrientemente en la misma clase de trabajo, de acuerdo con lo establecido en el Código.

OBJETOS ENCONTRADOS EN EL ESTADIO NACIONAL

En la Administración del Estadio Nacional se hallan a disposición de sus dueños las siguientes especies encontradas durante los últimos festivales deportivos efectuados en este establecimiento:

2 sombreros de hombres; 1 par de guantes; 2 llaveros, uno con 4 llaves y otro con una; 1 pluma fuente; 1 cartera de señora.

Los carnets de los siguientes ciudadanos:

Enrique Durán Mermet, Luis Puga Tapia, Fernando Urzúa Respaldiza, Luis Alberto Meza Torres, René Antidoro Norambuena Gutiérrez.

Una tarjeta rompe filas del señor Emilio Ortiz de Ceballos.

Alumnos de la Esc. Nacional de Artes Gráficas para 1941

Nómina de los que fueron aceptados en los exámenes de admisión

La Escuela Nacional de Artes Gráficas ha dado término a su primer años de actividades, con un resultado ampliamente satisfactorio.

Terminados los exámenes de fin de año, se efectuó un sencillo acto al que asistieron los alumnos de los cursos regulares y de perfeccionamiento; acompañados de sus familias; algunas autoridades educacionales y numerosos miembros de la Asociación Amigos de la Escuela. En esta ocasión, el Director del establecimiento, señor Héctor Gómez Matus, pronunció algunas palabras para dar a conocer la labor desarrollada durante el primer periodo escolar, como también para esbozar el plan de trabajo que se llevará a la práctica el año próximo.

En el mismo acto se hizo la repartición de certificados a los alumnos del primer curso de oficiales gráficos.

EXAMENES DE ADMISION —Clausurado el año escolar, se efectuó en el local de la Escuela, el examen de admisión de los aspirantes a alumnos para 1941. Se presentaron alrededor de 70 candidatos de Santiago; de entre los cuales fueron aceptados los siguientes:

Grado de Oficios: Manuel Valencia González, Hugo Lemolne Christensen, Guillermo Díaz Gutiérrez, Fernando Ortega Alfaro, Hugo Sepúlveda Mujica; José Tello Meza, Rafael Zamorano Manns, Guillermo Farías Díaz, Humberto Jiménez Espinoza, Antonio Foncillas Avenoza, Gerardo González González, Sigifredo Cifuentes Herrera, Carlos Manuel Medina Jara, Misael Omar Larenas Urbina; Eduardo 2.o Godoy Castillo, Manuel Zúñiga Marín, José Orlando Candia Ibáñez, Orlando Ernesto Villamán Flores y Juan Tytler Blanchard.

Grado de Técnicos: Oscar Quevedo Torres, Sergio Muñoz Venegas, Raúl Acevedo Cordero, Dámaso Alvarez Retamales, Domingo Ulloa Retamal, Raúl Zúñiga Muñoz, Felipe León Carrasco, Marcos Vucovic Bracovich, Enrique Solari Moya, Florencio Avendaño Díaz, Fernando Trujillo Sánchez y Américo Arriagada Salazar.

AYER SE EFECTUO LA REPARTICION DE PREMIOS DEL BANDO DE PIEDAD

El acto se efectuó en el Salón de Honor de la Unversidad, y fué presidido por el Embajador de Bolivia, Excmo. señor Siles y por el Presidente de la Corte Suprema

Ante una numerosa concurrencia se llevó a cabo anoche, en el Salón de Honor de la Universidad de Chile, la repartición de premios a los socios distinguidos del Bando de Piedad y a los colaboradores más entusiastas de la obra. Este acto fué presidido por el Embajador de Bolivia, Excmo. señor Hernando Siles, en su carácter de presidente del Consejo; por el Consejero de la misma institución don Romilio Burgos, presidente de la Corte Suprema y otras personalidades.

En el momento de la entrega de las distinciones hicieron uso de la palabra el presidente de la institución, señor Meléndez, el socio honorario del Bando, don Jorge Howard, y el secretario general de la misma sociedad don Rafael Otero Echeverría.

Un escogido programa artístico se desarrolló en la velada, sobresaliendo los números a cargo del conjunto de la institución, que preside el Sr. Gabriel Maturana; el Coro Humorístico "Los Solfeos"; el Kilofón del profesor Otto Hornicker; los cantos de Raimundo Loezar; las variedades de Luis Rojas Gallardo; las declamaciones de Teresa de Oro y varios otros. La orquesta del Cuerpo de Carabineros amenizó la fiesta que, a su vez, fué transmitida por la Radio Sud América.

Damos a continuación la nómina de los premiados:

DEL DIRECTORIO GENERAL: Señores: Rafael Souza Fernández, Eduardo Monardes Videla, Rafael Otero, Ernesto Quezada, Máximo Pacheco, Gabriel Maturana, Juan Cisternas, Renán Echiburú Q., Arturo Godoy, Sócrates Rayo, Federico Barros, Luis Soto M., Waldo Silva, Washington Lennon, Isidro Souza, Julio Lafoy, Pablo Rider, Sergio León Hoffman, Alberto Baeza y Luis Juliet.

DEPORTISTAS DEL BANDO.— Luis Tapia, Julio Delgado, Mateo Lolic, Manuel Rodríguez, Enrique Mandakovic; Raúl Rojo, Mario Carroza, Renato Fernandois, Mario Steffens, Sergio Berríos, Pedro Muñoz, Manuel Beytía, Galvarino Núñez, Fanor Contador, Aníbal Rojas y Adrián Pizarro.

CUADRO ARTISTICO DEL BANDO DE PIEDAD.— Señorita Purita Souza, Isabel Birón, María Godoy, Teresa de Oros; Salvador Sánchez, Jorge Montaldo, Walter Ganga, Gustavo Mallea, Enrique Sáenz, Luis Becerra y Raimundo Loezar.

COOPERADORES DE LA HORA RADIAL DEL BANDO DE PIEDAD.— Humberto Pédemonte, Luis Rivas, Jorge Pérez, Luis Alvarez, Teresa Alzérreca, Sofía Alcaraz, Electra Escobar, Blanca Flores, Amalia Turiel y Aldo Roni.

SOCIOS DEL BANDO DE PIEDAD DE CHILE. — Jorge Aguirre, Roberto Braco, Osvaldo Milla, Luis Olivos, Jorge Aguilar, Mario Aguilar, Julio Villanueva, Luis Villarroel, José M. Varas, Isaac Domb., Waldo Solari, Emilio Goldchain; José Manuel B., Hernán González, Waldo Cáceres, Orlando Marín, Jorge Conejero, Arturo Herrera, Fernando Silva, Fanor Blanco, Aldo Soto Soto; Luis Blanco, Jorge Soto, Rodolfo Villalón, Fernando Rodríguez, Enrique Rufat, Miguel Garrido, Mario Jañas, Adolfo Vargas, Miguel Mayol, Héctor Caballero, Ramón Villarroel; Sergio Elizondo, Eduardo Flores, Mario Olivares, Fernando Irrázabal, Pedro Rencoret, Orlando Kuljis, Carlos Robles, Ricardo Soto, Patricio Silva, Mario Ríos, René Herrera, José Berríos, Ramón Torres, José Guzmán, Bernardino Silva y Gabriel Silva.

SE REUNIO AYER LA ASOCIACION DE ABOGADOS

Ayer celebró sesión el Directorio de la Asociación de Abogados de Santiago con el objeto de seguir estudiando diversos asuntos relacionados con el ejercicio de la profesión.

A este respecto y con motivo del almuerzo de confraternidad forense organizado por el Colegio de Abogados para celebrar la terminación del año judicial, el Directorio acordó recomendar a los miembros de la Asociación la asistencia a tal manifestación a fin de que alcance el mayor éxito posible y contribuya a estrechar los vínculos de unión y mutuo conocimiento entre los colegas.

Se acordó también oficiar a la Excma. Corte Suprema, solicitándole que adopte las medidas necesarias para que los Defensores Públicos tengan sus oficinas y atiendan sus asuntos en el Edificio de los Tribunales y facilitar en esta forma la labor de los abogados.

débiles, raquíticos, faltos de apetito, recurra al
YODARSIL
Preparación eficaz y agradable

¿CASPA, SEBORREA? con Renguria!

FACILIDADES ESPECIALES SE DARAN A VERANEANTES DE POCOS RECURSOS

El Consejo de Turismo inició en su sesión de ayer un estudio para ver forma de que las personas de escasos medios económicos puedan gozar de los beneficios del veraneo

Presidido por el Director General de Informaciones y Extensión Cultural, don Osvaldo Fuenzalida Correa, sesionó el Consejo Nacional de Turismo, con asistencia de los Consejeros señores Emiliano Bustos y Francisco Steeger, representantes de la Corporación de Fomento de la Producción; José Manuel Frontaura, presidente del Automóvil Club de Chile; Ramiro Pinochet, Jefe de Transporte de los Ferrocarriles del Estado; Carlos Concha, del Departamento de Caminos; y Domingo Oyarzún Moreno, Director de los Servicios de Turismo.

REGLAMENTO DE LAS CANCHAS DE SKI

Después de su discusión general y particular, fué aprobado el texto definitivo del proyecto de ley que establecerá la reglamentación, por la cual habrá de regirse el funcionamiento de las canchas de ski de las diversas regiones cordilleranas del país.

VERANEO POPULAR

De acuerdo con sugerencias encuadradas dentro de las orientaciones democráticas del Gobierno, el Consejo acordó en esta sesión, preocuparse de preferencia del problema que significa el veraneo de las clases populares en sus aspectos económico y social.

Durante la sesión se cambiaron diversas ideas al respecto, las que serán incorporadas a un proyecto completo que se pondrá en vigencia en la presente temporada, y que permitirá proporcionar veraneo a precios extraordinariamente rebajados, a todas las personas de pocos recursos que desean gozar de las facilidades que les procurará el Estado.

NUEVA LEY DE TURISMO

El Consejo acordó, también, en esta sesión, encarar el estudio de una nueva ley de Turismo, que permita convertir la actual organización administrativa de los servicios en un organismo vivo, capaz de realizar una función social con proyecciones a toda la masa ciudadana y que a la vez pueda hacer frente a las exigencias del turismo internacional.

A fin de concretar estas ideas, quedó designada una comisión especial encargada de estudiar este asunto.

COLABORACION AL CAMPEONATO PANAMERICANO DE DE FOOTBALL

En el deseo de colaborar al éxito del próximo Campeonato Panamericano de Football, que se celebrará durante las festividades del Cuarto Centenario de Santiago, el Consejo acordó donar a la representación de cada uno de los países que participen en ese torneo, una reproducción fiel de la estatua de Caupolicán, de que es autor el célebre escultor nacional, Nicanor Plaza.

REFORMA DE LA LEY SOBRE SEGURO OBRERO

Se ha invitado a Mr. Stein, miembro técnico de la Oficina Internacional del Trabajo, para que, junto con los miembros de la Comisión de Reforma de la Ley 4.054, coopere al estudio del financiamiento de la Caja de Seguro Obligatorio de acuerdo con los respectivos convenios y normas [illegible]

SESION DE INCORPORACION DE DON LUIS THAYER OJEDA A LA ACADEMIA CHILENA DE HISTORIA

Se verificó ayer. — El discurso de incorporación del señor Thayer Ojeda, versó sobre el "Origen de las razas y lenguas latinas en España"

En la tarde de ayer se efectuó la sesión de la Academia Chilena de la Historia, en la cual se incorporó a esta institución el distinguido historiador don Luis Thayer Ojeda, en reemplazo de don Ricardo Salas Edwards, fallecido hace algún tiempo.

DISCURSO DEL SEÑOR THAYER OJEDA

El discurso de don Luis Thayer O., versó sobre el origen de las razas y lenguas latinas existentes en España, Francia e Italia. Empezó con una relación noticiosa de la prehistoria europea hasta eslabonarla a la proto-historia de los países del Mediterráneo, continuó con la descripción de la razas pobladoras del Sur de Europa, afirmando que ellas han permanecido en sus repectivos países, desde tiempos remotos, sin que haya razones que permitan aceptar, en consecuencia, un cambio de los antiguos idiomas debido a grandes emigraciones de pueblos asiáticos. Relacionó los problemas a las razas y lenguas latinas, con una catástrofe espantosa que produjo migraciones de pueblos dentro de Europa y fuera de ella, en el Asia Occidental, e identifica el cataclismo con un mismo fenómeno trascendental que los antiguos autores recuerdan con los nombres de hundimiento de la Atlántida, Diluvio Universal, la inundación de la cuenca del Mediterráneo, debido a la ruptura de Gibraltar e inmersiones de extensas regiones de Grecia.

Los pelasgos, que fueron grandes constructores de ciudades, habrían sido los pueblos mediterráneos contemporáneos de la gran catástrofe, conocidos después en la Historia con los nombres de iberos, los cuales constituyeron la base ética de España, sur de Francia, Italia y las islas vecinas.

Los idiomas llamados romances, procederían, conjuntamente con el latín, del milenario lenguaje de aquellos iberos mediterráneos o iberos insulares.

Terminó expresando que ha intentado con su discurso, reconstituir las páginas proto históricas relacionadas con las razas y lenguas mediterráneas que yacen olvidadas en las leyendas y tradiciones de antiguos autores, convencido de que un examen razonado de ellas y un discreto cotejo con las ciencias auxiliares de la historia, pueden dar nuevas luces para clarear los problemas referentes a Europa Meridional.

DISCURSO DE RECEPCION PRONUNCIADO POR DON JUAN MUJICA

El discurso de recepción al nuevo académico, fué pronunciado por el Académico del Número, señor Juan Mujica de la Fuente.

Dijo el señor Mujica en pasajes de su discurso:

"Dios ha querido que un hombre de estudio que ha consagrado su vida a interesantes investigaciones históricas hermanadas con el buen cultivo literario; un chileno que lleva en sus venas junto a noble sangre británica la generosa de los antiguos conquistadores del país, dedique una importante porción de su [illegible] rar el pasado prehistórico de la civilización ibera, es don Luis Thayer Ojeda, a quien me cabe con honda complacencia del espíritu dar en esta solemne ocasión el saludo de bienvenida que la Academia Chilena de la Historia me ha honrado en portarle.

Por sus relevantes merecimientos como erudito y paciente investigador, sobradamente ha merecido el señor Theyer Ojeda ser elegido miembro de número de esta Academia, correspondiente de la Real de la Historia de Madrid.

Terminó don Juan Mujica, manifestando:

"Me es profundamente grato, como miembro de este noble instituto histórico y como peregrino que fuí de las fuentes de nuestro pasado, que bebí y contemplé, lleno de la más honda satisfacción, durante diez años en la gloriosa España, al dar hoy con la más devota admiración la ofrenda de gratitud y fraternidad que la Academia me ha [illegible]

NOTICIAS DIVERSAS

DISTRIBUCION DE PREMIOS. — El Instituto Cultural Germano-Chileno premiará a los mejores alumnos de los cursos de alemán que se desarrollan en los Liceos fiscales de la capital.

MATINEE EN EL TEATRO HOLLYWOOD. — A beneficio de un viaje de estudios organizado por el 6.o Año del Liceo "Manuel de Salas", se efectuará hoy a las 14.30 horas. Se proyectarán las películas "Adiós Mr. Chips", y "La Muerte en las Pistas".

CONCENTRACION DE EX ALUMNAS. — El lunes 30 del presente, a las 9 horas, se concentrarán las ex alumnas de la Escuela Normal N.o 2, en Recoleta N.o 500. Se abordarán temas de gran interés para ellas y su Escuela.

FRENTE NACIONAL DE PROFESORES. — Los profesores radicales de la Comuna de San Miguel se reunirán en una sesión extraordinaria, hoy a las 15 horas, en Central N.o 1141.

CURSOS DE VACACIONES. — En la primera semana de enero se iniciarán en el Liceo "José M. Carrera". La matrícula está abierta diariamente en este Liceo, Avenida B. O'Higgins N.o 2407, de 10 a 12 horas.

RESULTADOS DE UN SORTEO. — En el sorteo organizado por la Soc. Empleados de Comercio a beneficio del Fondo de Ayuda a Socios Enfermos, resultaron favorecidos los siguientes números: 2614, 5403, 4131, 4964, 4118, 1379, 1957, 3252, 5271, 4032, 1768, 3704, 4483 y 3240.

JUEZ DE SUBDELEGACION DE COLINA. — Por decreto de ayer, la Intendencia de la provincia ha designado al señor Roberto Quiroga Carvajal, Juez de Subdelegación de Colina, en reemplazo de don Julio Ramírez Silva, que presentó la renuncia de su cargo.

SESION DE LA JUNTA DE AGUA POTABLE.— En la tarde de ayer se reunió en la Intendencia, la Junta Departamental del Agua Potable. Durante esta sesión se estudió el presupuesto que necesita para el año 1941.

CONFERENCIA. — En el local de la Sociedad Teosófica de Chile, ubicado en la Galería Alessandri N.o 19, 2.o piso, a las 19 horas. La entrada es libre.

Lord Willingdon y parte de la Misión Comercial Británica son esperados esta tarde en Santiago

Vienen procedentes de Buenos Aires. — El resto de la delegación llegará mañana, vía Bariloche. — Estudiarán en nuestro país la forma de intensificar las relaciones comerciales

PROGRAMA DE TRABAJO Y FESTEJOS

Procedente de Buenos Aires, llegará esta tarde el marqués de Willingdon y parte de la misión comercial británica que preside. El marqués de Willingdon viaja acompañado de su esposa Lady Willingdon.

El viaje desde Buenos Aires lo hará por vía aérea, y se espera que llegue a Cerrillos más o menos a las 15 horas, siempre que el avión en que viaja no sufra retraso a causa del mal tiempo en la Cordillera.

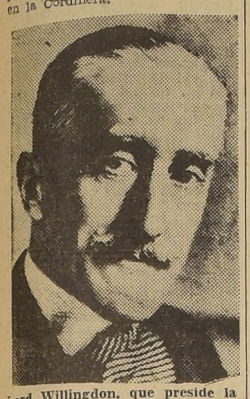

Lord Willingdon, que preside la Misión Británica

OBJETO DE LA MISION

La misión comercial británica llega a nuestro país después de haber desarrollado en Argentina y demás países de la costa del Atlántico, una jira de "buena voluntad", a fin de estudiar la forma de intensificar las relaciones comerciales entre Inglaterra y las naciones de este continente. Con este objeto, los miembros de la misión británica estudiarán con la comisión chilena designada al efecto, un plan económico a fin de llevarlo a la práctica, en beneficio mutuo de las relaciones comerciales chileno-británicas.

El estudio de este problema tiene especial importancia en los momentos actuales, pues debido a la guerra europea, los mercados internacionales han sufrido graves perturbaciones, por lo cual es menester estudiar las normas que regirán el intercambio de los artículos que necesitan tanto Gran Bretaña como las naciones americanas, y que son fabricados o producidos en una u otra parte.

La misión que preside el marqués de Willingdon ha tenido una cordial acogida en los países americanos que hasta la fecha ha visitado. Y en todos ellos ha logrado llegar a acuerdos de suma importancia para el futuro de las relaciones comerciales.

La normalidad de la situación económica de las naciones afectadas por la guerra depende en parte importantísima del restablecimiento del poder adquisitivo del Imperio Británico. De ahí, entonces, que la Misión Comercial Británica que nos visita, revista para nosotros una importancia fundamental. Chile, empeñado en la implantación de un nuevo régimen político y económico, necesita de finanzas sólidas en que poder asentar sus justicieros principios sociales.

Forman parte de la delegación británica, técnicos en materias comerciales que aportarán sus conocimientos para que sea posible llegar a un acuerdo mediante el cual Inglaterra pueda enviarnos artículos que nos son necesarios y Chile pueda, a su vez, exportar a Inglaterra los excedentes de su producción.

LA PARTIDA DE BUENOS AIRES

BUENOS AIRES, 27. (U. P.) — El mal tiempo impidió la partida de la misión británica que preside Lord Willingdon a Santiago; lo hará mañana por la mañana.

La Panagra pondrá dos aviones al servicio de la misión; el primero saldrá a las 8 horas llevando a los delegados que esperaban salir hoy: Stanley Irving, Edward Depury, Charles Richards y esposa, John Cheetham y esposa, y Reginald Parrot. Los señores Cheetham y Parrot son funcionarios agregados a la embajada en Buenos Aires. Además, en este avión viajarán los señores Pikne y Tuch, consejeros de la embajada de Estados Unidos, y Warren Delano Robbins.

En el segundo avión, que saldrá a las 10 a. m., viajarán el marqués y la marquesa de Willingdon, el teniente coronel Sir Walron Sinclair y Mr. Dennis Cowan.

EL RESTO DE LA MISION

El resto de la Misión Comercial Británica, según se nos ha informado, llegará mañana, vía Bariloche, a las 9 horas, a la Estación Alameda.

Lord Willingdon será esperado en el aeropuerto por el Embajador de Gran Bretaña, Excmo. Sr. Charles Orde y por el personal de la Embajada y representante de nuestro Gobierno.

La Comisión de Recepción, que preside don Carlos Vial Espantoso, presentará los saludos oficiales al Jefe de la delegación británica.

UN ALMUERZO

A las 13 horas de mañana, el Presidente del Club Hípico de Santiago ofrecerá un almuerzo en honor de los huéspedes británicos en uno de los comedores de dicha institución.

COMISION CHILENA DE RECEPCION

El Gobierno ha resuelto designar para que integren la Comisión Chilena de Recepción a los ex Embajadores ante la Corte de Saint James señores don: Antonio Huneeus y don Juan Enrique Tocornal, a los senadores don Guillermo Azócar y don Marmaduque Grove, al presidente del Club Hípico don Luis Subercaseaux, a don Desiderio García y a don Carlos Atienza.

Mientras regresa al país el presidente de la Comisión don Benjamín Claro el Comité chileno estará presidido provisionalmente por don Carlos A. Vial Espantoso.

PROGRAMA DE TRABAJOS

El programa de trabajo y festejos de la misión británica, durante su estada en nuestro país, es el siguiente:

DOMINGO 29

A las 13 horas se llevará a efecto en los salones del Club Hípico, el almuerzo que ofrece a la Misión el presidente de la institución, don Luis Subercaseaux.

LUNES 30

La Misión recibirá a los representantes de la prensa a las 10.30 horas, en el Hotel Carrera.

11.30 horas: Visitas de cortesía: Lord Willingdon, Sir Chilton y el señor S. G. Irving al señor Ministro de Relaciones Exteriores y Comercio.

11.30 horas: Honorable R. H. Brand al señor Ministro de Hacienda.

11.30 horas: Almirante Sir Cyril Fuller al señor Ministro de Defensa Nacional.

11.30 horas: Señor C. S. Richards al señor Ministro de Fomento.

13.15 horas: Almuerzo en el Hotel Carrera, ofrecido por la Cámara de Comercio de Chile.

16.30 horas: Reunión en el Ministerio de Relaciones Exteriores y Comercio, con la Comisión Chilena de Recepción.

19 a 21 horas: Recepción ofrecida por el Embajador de S. M. británica y Lady Orde, en la Embajada británica.

MARTES 31

11 horas: Visita al Ministerio de Fomento.

Representantes de los Ferrocarriles del Esado, Dirección General de Obras Públicas, ec.

Señor C. S. Richards.

11 horas: Visita a la Cámara de Comercio de Chile.

Lord Forres y Sir Granville Gibson.

13.15 horas: Almuerzo ofrecido por la Corporación de Ventas de Salitre y Yodo.

16 horas: Visita a la Sociedad de Fomento Fabril.

Señores C. S. Richards, Hugh Mc Gill y Sir Kenneth Lee.

16 horas: Visita a la Corporación de Fomento de la Producción.

Sir Walrodn Sinclair.

Tarde y noche: Libres.

MIERCOLES 1.o DE ENERO

Mañana: Libre.

19 a 21 horas: Cocktail ofrecido por el Instituo Chileno-Británico de Cultura.

JUEVES 2

11 horas: Visita al Banco Central.

Comisión de Cambios Internacionales.

Honorable R. H. Brand.

11 horas: Reunión en la Subsecretaria de Comercio, Sir Henry Chilton y señor S. C. Irving.

11 horas: Reunión en el Hotel Carrera.

Representantes de las Compañías Carboníferas chilenas y de la Corporación de Fomento de la Producción.

Señor J. A. Berrioc.

13.15 horas: Almuerzo en el Hotel Carrera, ofrecido por la Cámara de Comercio británica.

15.30 horas: Audiencia especial concedida por S. E. el Presidente de la República, don Pedro Aguirre Cerda al Jefe de la Misión, Marqués de Willingdon, y a los miembros de la Misión.

17 horas: Té ofrecido en la Casa Presidencial, por la señora Juana Aguirre de Aguirre Cerda, a las damas de la Misión Británica.

18 horas: Reunión en la Subsecretaría de Comercio.

Teniente Coronel Sir Waldrond Sinclair

Representantes del Ministry of Shipping.

21.30 horas: Comida de gala ofrecida en el Club de la Unión por el señor Ministro de Relaciones Exteriores y Comercio y señora de Bianchi Gundián a los miembros de la Misión.

DOMINGO 5

Paseo a los fundos Bucalemu y La Rosa.

LUNES 6

10 a 12 horas: Entrevistas comerciales en el Hotel Carrera.

13.15 horas: Almuerzo ofrecido por el Banco Central de Chile.

16 a 18 horas: Entrevistas comerciales en el Hotel Carrera.

Tarde y noche: Libres.

MARTES 7

8 horas: Partida a Valparaíso.

(En Valparaíso):

15 horas: Visita a la Cámara Central de Comercio de Valparaíso.

16 a 18 horas: Entrevistas comerciales en la Cámara Central de Comercio.

21.30 horas: Comida de gala en el Casino de Viña del Mar, ofrecida por el señor Alcalde de Viña del Mar y señora de Grove.

MIERCOLES 8

10 a 12 horas: Entrevistas comerciales en la Cámara Central de Comercio.

13.15 horas: Almuerzo ofrecido por la Cámara Central de Comercio.

Noche: Partida de Valparaíso.

EN HONOR DEL EXCMO. SR. HERNAN FIGUEROA

Esta noche, a las 21 horas, se llevará a efecto en los salones del Hotel Carrera, el banquete que la Colectividad Española, ofrece en honor del Excmo. señor don Hernán Figueroa Anguita, con motivo de su designación como Embajador de Chile en España, y para testimoniar sus simpatías en ocasión de su próximo viaje.

NOMBRAMIENTOS EDUCACIONALES

El Ministro de Educación Pública, don Juan Antonio Iribarren, firmó ayer los siguientes decretos:

Lidia del Carmen Escobar Barros, profesora de la 3 de Collipulli, suplente.

—Dolores Fernández Vivanco, profesora de la 85 de Valparaíso.

—Francisco Zurita Delgado, director de la escuela nocturna 88 de Valparaíso.

—Tomás Carvelli, profesor de la nocturna 88 de Valparaíso.

—Antonio Olmedo Rojas, director de la nocturna 6 de Curicó

Ventura Baeza Cáceres, profesor de la nocturna 1 de Curicó.

—Alberto Encina Millar, director de la nocturna 1 de Collipulli.

—Roberto Godoy Franco, profesor de la nocturna 1 de Collipulli.

—Lucía Guzmán, profesora de la escuela 12 de Valdivia.

—Olga de las Mercedes Manríque profesora de la 2 de Valdivia.

—Miguel Guerrero, director de la 9 de San Carlos.

—Noemí Cortés González, profesora de la 1 de San Fernando.

—Hortensia López Román, profesora de la 27 de San Fernando.

—Norberta Valdivia Zamorano, profesora de la 41 de San Fernando.

—Catalina Meneses Tapia, profesora de la 39 de San Fernando.

—Lidia Valenzuela Gatica, profesora de la 29 de San Fernando.

—Germán Alejandro Chaparro, profesor de la 13 de San Fernando.

—Liliana Cordero Vaquier, profesora de la 32 de San Fernando.

—Mario Pino Fuentos, estadístico suplente de la Escuela de Artes y Oficios.

—Mario Ahumada Leoncini, escribiente suplente de la Escuela de Artes y Oficios.

POR CADA HORA DE FUNCIONAMIENTO LAS ESTACIONES DE RADIO PODRAN TRANSMITIR 10 MINUTOS DE AVISOS

El Ministerio del Interior dió ayer curso al decreto que así lo dispone. — Esta resolución fué comunicada inmediatamente al Director General de Servicios Eléctricos para su cumplimiento

El Ministerio del Interior ha dado curso a un decreto, por el cual se introducen importantes modificaciones en uno de los artículos del reglamento de radiocomunicaciones.

Según el nuevo artículo "Dichas estaciones sólo podrán destinar hasta diez minutos, por cada hora de funcionamiento, a las transmisiones de avisos comerciales, de acuerdo con las instrucciones que, a este respecto, ordene la Dirección General de Servicios Eléctricos".

SE COMUNICA EL NUEVO DECRETO

El Ministro del Interior, don Arturo Olavarría, dirigió ayer el siguiente oficio al Director General de los Servicios Eléctricos, don Domingo Santa María:

"Comunico a Ud. que por decreto N.o 6,552, de 27 del actual se ha modificado el artículo 86 del Reglamento de Radiocomunicaciones en el sentido de que las estaciones sólo podrán destinar hasta diez minutos, por cada hora de funcionamiento, a las transmisiones de avisos comerciales, de acuerdo con las instrucciones que, a este respecto, imparta esa Dirección.

La modificación referida ha sido motivada por el verdadero abuso, que en general, cometen las estaciones radiodifusoras al transmitir en exceso avisos comerciales, guiadas por un desmedido afán de lucro, y sin considerar, en lo más mínimo, el interés de sus radio escuchas.

El Ministerio desea terminar con la situación aludida, y, en consecuencia, estima conveniente que esa Dirección General exija con todo rigor el cumplimiento de la disposición establecida en el ya citado decreto N.o 6,552.

Por lo tanto, usted se servirá notificar a los concesionarios de Est. Radiodifusoras que se aplicarán con toda estrictez las sanciones correspondientes a aquellos de infrinjan esta nueva resolución, para lo cual se mantendrá severo control de las transmisiones que se efectúen.

Dios guarde a Ud".— (Fdo.) **Arturo Olavarría B.**

CIRCULAR DEL DIRECTOR GENERAL DE TIERRAS EXIGE A LOS FUNCIONARIOS COMPLETA PUREZA ADMINISTRATIVA

A propósito de denuncias recibidas sobre influencias políticas que se habrían ejercido en la emisión de informes

El Director General de Tierras y Colonización, don Luis Morales Zuaznábar, ha enviado una circular a los jefes de departamentos dependientes de esa Dirección, destacando en términos enérgicos la necesidad de una verdadera probidad administrativa en los servicios. De esta circular, que será puesta en conocimiento de todos los funcionarios dependientes de la repartición a lo largo del país, transcribimos a continuación algunos párrafos:

"Señor jefe:

El sentimiento de delicadeza que debe caracterizar cada uno de los actos de los funcionarios dependientes de esta Dirección General, es una manifestación de seguridad para el público e interesados en las materias encomendadas a su estudio y resolución que en ningún momento debe abandonarlo, correspondiendo así a los deseos manifestados por el Supremo Gobierno, por el señor Ministro y el infrascrito y a la propia sensación de tranquilidad y mesura de que deben estar investidos los servidores del Estado.

Este sentimiento de pureza administrativa no debe tener excepción ninguna y tiene que aplicarse en todos los actos de la vida funcionaria, de manera que sea la mejor expresión con que se cubra la labor que le corresponde desempeñar en representación del Fisco.

Esta Dirección General ha llamado la atención ya en ocasiones anteriores a la necesidad de dicho comportamiento, pero debe insistir en lo mismo a raíz de haber recibido denuncias relacionadas con la influencia política en la emisión de informes, lo que indica un procedimiento errado del que lo ha empleado, constituyendo a la vez una falta grave que en ningún caso dejaré de sancionar.

Considerando lo anteriormente expuesto, usted se servirá poner en conocimiento de los empleados dependientes de ese departamento la decisión del infrascrito en orden a evitar tales procedimientos y en caso de comprobarlos, a aplicar a los culpables las medidas necesarias para castigarlos, aun cuando ellas sean rigurosísimas.

El señor jefe tendrá a bien dar cuenta a esta Dirección General en cada caso de inobservancia de estas disposiciones para aplicar al responsable la sanción que corresponda, ya que es ánimo del infrascrito ser inexorable en el propósito de corrección de tales procedimientos.

Saluda atentamente a usted.

Firmado: **Luis Morales Zuaznábar.**

COMPRE HOY SU PESCADO PARA LAS FIESTAS

MERLUZA DE ALTA MAR FRESCA, RECIEN LLEGADA, SE VENDE EN TODOS LOS PUESTOS DEL MERCADO CENTRAL, VEGA CENTRAL Y MERCADO DEL MATADERO

PERIODISTA MEXICANO REALIZA JIRA A TRAVES DE AMERICA EN MISION DE MAYOR ACERCAMIENTO CONTINENTAL

La revista "Hoy", de México, editará un número especial dedicado al panamericanismo. — El señor Daniel Morales entrevistará a los Presidentes de veinte naciones del Continente

VISITA A "LA NACION"

El señor Daniel Morales, durante su visita a LA NACION. Le acompañan los señores Rafael Herrera Celis y Edmundo Enciso, de la Embajada de México, y un redactor de nuestro diario.

Anoche recibimos la visita del señor Daniel Morales, redactor de la revista mexicana "Hoy", quien realiza una jira por los países americanos con la misión de entrevistar a los Presidentes de veinte naciones, sobre tópicos eminentemente panamericanistas.

Acompañaban al Sr. Morales dos funcionarios de la Embajada mexicana en Santiago, los señores Rafael Herrera Celis y Edmundo Enciso.

NUEVE ENTREVISTAS

A través de su amena charla, el señor Morales nos informa de las alternativas de su viaje a través de América Sur y Norte. El espectáculo de nuestro continente, con sus selvas vírgenes, con sus ciudades progresistas y con el maravilloso paisaje de sus campos y montañas sin límite, nos dice el Sr. Morales, nos debe convencer de nuestras mayores posibilidades para el futuro.

Hasta el momento, nos agregó, he entrevistado a nueve Presidentes. Empecé por Mr. Franklin D. Roosevelt, quien por su llaneza y la solidez de sus opiniones, me impresionó en grado sumo. Luego, sucesivamente, he conversado sobre temas de interés continental, con los siguientes mandatarios: Excmo. señor Fulgencio Batista, de Cuba; Excmo. señor Troncoso de la Concha, de la República Dominicana; Excmo. señor Estanio Vincent, de Haití; Excmo. señor López Contreras; de Venezuela; Excmo. señor Getulio Vargas, de Brasil; Excmo. señor Higinio Moriniigo, de Paraguay; Excmo. señor Alfredo Baldomir, de Uruguay y Excmo. señor Roberto M. Ortiz, de Argentina. Y hoy visitaré al Excmo. señor Pedro Aguirre Cerda.

A continuación, seguiré viaje a Bolivia, pasando luego a Perú y demás naciones del Pacífico, terminando en Guatemala, desde donde me dirigiré directamente a mi patria.

EL PANAMERICANISMO

La misión del señor Morales es, ante todo, panamericanista. Le interrogamos sobre las opiniones vertidas sobre este tópico con los Presidentes que ha tenido oportunidad de entrevistar; y nos declaró:

"Todos coinciden en que debemos fijarnos en América y estar cada vez unidos, fortaleciendo nuestro intercambio espiritual y también lograr un contacto comercial más intenso, de positivos beneficios para todos.

Todos ellos han tenido frases amables para México, especialmente para nuestro nuevo Presidente, el Excmo. señor Avila Camacho, y términos siempre elogiosos para el pueblo mexicano."

SOBRE NOSOTROS

Preguntamos en seguida al señor Morales su opinión sobre nuestro país, a lo que contestó lo siguiente:

"Chile es el país americano que más se asemeja a México, particularmente Santiago, que tiene aspectos que me han recordado la ciudad de México. El panorama de la Cordillera de los Andes es imponente, y al atravesarla he experimentado una de las emociones más fuertes de mi viaje, tanto por la belleza del paisaje como por la macicez y majestuosidad de las interminables cadenas de montañas que la forman."

EDICION EXTRAORDINARIA SOBRE AMERICA

La Dirección de la revista "Hoy", ha encomendado al señor Daniel Morales esta misión de acercamiento panamericanista, pues en la primera semana de febrero próximo, editará un número extraordinario dedicado íntegramente a América. Esa edición se distribuirá profusamente a través del continente, como una de las formas más efectivas de fomentar los sentimientos unionistas de las naciones americanas.

El señor Morales seguirá viaje al norte posiblemente esta misma tarde.

ENCARGADO DE NEGOCIOS DE ESPAÑA OFRECIO AYER UN ALMUERZO EN HONOR DE D. HERNAN FIGUEROA ANGUITA

Asistieron el Canciller, diplomáticos, directores de los diarios de la capital y altos funcionarios del Ministerio de Relaciones Exteriores

UN COCKTAIL LE OFRECIO EL PRESIDENTE RADICAL

Asistentes a la manifestación ofrecida por el presidente del Partido Radical, al señor Figueroa Anguita

El Embajador de Chile ante el Gobierno de España, don Hernán Figueroa Anguita, ha sido objeto de numerosas manifestaciones, con motivo de su próxima partida a Madrid, a asumir la representación diplomática de nuestro país.

El señor Figueroa Anguita, acompañado de su esposa, señora Laura Pérez Covarrubias de Figueroa, se dirige mañana a Buenos Aires por vía aérea, para continuar viaje a España.

ALMUERZO EN LA EMBAJADA DE ESPAÑA

El Encargado de Negocios de España, señor Tomás Suñer y Ferrer, ofreció ayer un almuerzo en honor del Embajador de Chile en España, don Hernán Figueroa Anguita.

El diplomático español brindó en esta oportunidad por el buen éxito de la misión del nuevo Embajador. Contestó el señor Figueroa Anguita en breves palabras, agradeciendo los cordiales conceptos vertidos por el señor Suñer y Ferrer.

A este almuerzo asistieron, además del señor Figueroa Anguita y del Encargado de Negocios de España, el Ministro de Relaciones Exteriores, señor Manuel Bianchi; los subsecretarios de Relaciones y Comercio, señores Marcelo Ruiz Solar y Ricardo Heatley, respectivamente; el Nuncio Apostólico, Monseñor Aldo Laghi; los Embajadores del Brasil e Italia, Excmos. señores Samuel de Souza Leao Gracie y Pier Filipo Rossi Nob. del Lion Nero; el presidente del Senado, don Miguel Cruchaga Tocornal; el Intendente de Santiago, don Ramón Vergara Montero; el jefe del Departamento Diplomático, don Héctor Mujica Pumarino; el Jefe del Protocolo, don Fernando Orrego Vicuña; el segundo Secretario de la Embajada de España, don Santiago Ruiz Tabanera; el Cónsul Adscripto de España, don Miguel Teus López-Navarro; el Director de "El Mercurio", don Clemente Díaz León; el Director de LA NACION, don Adolfo Fuentes Rojas; el Director de "El Imparcial", don Augusto Ovalle Castillo; el Subjefe del Departamento Diplomático, don Enrique Gajardo y el segundo Jefe del Protocolo, don Régulo Valenzuela.

COCKTAIL OFRECIDO POR DON PEDRO CASTELBLANCO

El presidente de la Junta Central del Partido Radical, diputado don Pedro Castelblanco, ofreció ayer, en el Hotel Crillon, un cocktail en honor y despedida del Embajador en España, don Hernán Figueroa Anguita.

Asistieron a esta manifestación destacados miembros del radicalismo.

Ofreció la manifestación el señor Castelblanco, quien deseó al señor Figueroa Anguita completo éxito en sus gestiones diplomáticas. Agradeció el señor Figueroa en elocuentes términos.

DON ALBERTO CABERO PRESIDENTE DE LA C. DE AMORTIZACION

En la tarde de ayer, se reunió el Consejo de la Caja de Amortización, con el fin de designar su presidente. La elección recayó en don Alberto Cabero Díaz, quien asumió inmediatamente sus funciones.

El señor Cabero conversó con los jefes de sección, quienes le informaron de la marcha de la institución y de los diversos asuntos que actualmente la preocupan.

PROXIMA CONFERENCIA SOBRE EL SALITRE

En el Salón de Honor de la Universidad de Chile, el lunes, a las 18.30 horas, el Ingeniero y Químico Industrial señor Arturo Amenábar Ossa, darásu anunciada conferencia sobre "El Salitre Chileno y sus Derivados".

El Conferencista se sujetará al interesante Sumario que damos a continuación: 1.— Las aplicaciones del Salitre. 2.—Los Productos derivados. 3.— La elaboración en la República de Chile del Nitrato de Amonio, como abono, explosivos y demás; y sus productos derivados, para constituir una de las bases de nuestra industria química. 4.— La elaboración del Nitrato de Potasio. 5.— La importancia del Yodo, como Sub-Producto del Salitre y como Producto Directo. 6.— La existencia del Yodo no aprovechado en los ripios y la existencia del Yodo en las Pampas Salitreras del Estado y de los particulares y de los demás terrenos pobres en Salitre y ricos en Yodo. 7.— Los medios de evitar la pérdida de este valioso Producto. 8.— Las aplicaciones Industriales del Yodo en la Agricultura y en la Metalúrgica. 9.— Conclusiones.

Esta Conferencia se dará en la Extensión Universitaria de la Asociación de Educación Nacional, y en el Salón de Honor de la Universidad de Chile. Las personas que no hayan recibido invitación pueden recogerlas hoy sábado, de 9 a 11 horas, en la Secretaría en Recoleta 355 y el lunes, de 16 a 18 horas.

CONCENTRACION ORGANIZADA POR EL M. DEL TRABAJO SE EFECTUARA HOY

Se realizará a las 10, en el Teatro Continental, y en ella se gratificará a los funcionarios que actuaron en la administración de panaderías

A las 10 de la mañana de hoy se efectuará en el Teatro Continental, el acto público organizado por el Ministerio del Trabajo para repartir los premios a los funcionarios públicos que actuaron en la administración de las panaderías de la capital, durante el tiempo en que éstas permanecieron requisadas. Estos premios se otorgarán a aquellas personas que más se distinguieron por su eficiencia y contracción al trabajo, y en total suman la cantidad de 26 mil pesos.

En esta misma ocasión se pagará a los funcionarios que colaboraron durante el período de requisición, el valor de su trabajo extraordinario, ya sea diurno o nocturno.

En este acto usará de la palabra el Ministro del Trabajo, quien agradecerá, a nombre del Gobierno, la abnegada y patriótica colaboración que prestaron los funcionarios ya citados, en momentos en que parecía imposible proveer de pan a la ciudad de Santiago, pues todo el personal ignoraba las características especiales de la industria.

Contestará el Jefe de la Comisión de Panaderías y árbitro en el conflicto que motivó la requisición, señor Exequiel Jiménez, y cerrará la concentración un representante del personal.

A este acto están invitados todos los funcionarios que trabajaron bajo las órdenes de la Comisión, sus esposas e hijos. Entre estos últimos se sortearán algunos juguetes y a todos se les obsequiarán confites, bombones y otras golosinas.

Los discursos serán transmitidos por la radio Cooperativa Vitalicia.

Prestarán su concurso el Orfeón de Carabineros y el Cuadro Artístico "Los Amigos".

Casa ABAROA

CONTINUA SU GRAN LIQUIDACION de las mercaderías por cambio de firma. Todas sus existencias en TERNOS PARA CABALLEROS, JOVENES Y NIÑOS. Camisas, ropa interior, corbatas, calcetines, pañuelos, suspensores y otros varios artículos encontrará Ud. con TREINTA por ciento de rebaja.

CASA ABAROA

BANDERA 804 esq. PABLO

S. E. Y SEÑORA APADRINARON AYER A 49 SEPTIMOS HIJOS

La ceremonia del bautizo se varificó en la Capilla de la Casa Presidencial, que se encontraba especialmente adornada.— Los padres fueron invitados a una reunión, en la que S. E. los exhortó a cuidar de la salud y porvenir de sus hijos

DINERO PARA EL AJUAR DE LOS NIÑOS

Los niños apadrinados ayer, con sus padres, rodean al Presidente de la República y señora de Aguirre Cerda.— Abajo, dos escenas en que S. E. y esposa, acariciaban a sus ahijados.

Ayer se efectuó en la capilla de la Moneda el bautizo de 49 séptimos hijos, varones y mujeres, que el Presidente de la República, el Excmo. señor Pedro Aguirre Cerda, y su distinguida esposa señora Juana de Aguirre Cerda, decidieron apadrinar como un homenaje a esos padres que han contribuido con un crecido número de hijos, a aumentar los habitantes del país.

La capilla presentaba un aspecto imponente y había sido especialmente adornada para la ceremonia del bautizo.

La ceremonia la oficiaron los capellanes señores Julio Ramírez Ortiz, Vicente Raúl, Romilio Carreño, Enrique Valenzuela Donoso y Fidel Araneda Luco.

REUNION EN LA SALA PRESIDENCIAL

Realizada la ceremonia del cautizo, S. E. y la señora Juanita, invitaron a sus nuevos compadres a una reunión en donde los hicieron objeto de dedicadas atenciones.

S. E. el Presidente de la República exhortó a los padres a cuidar a sus hijos, guiándolos por la senda del bien a fin de que sean futuros buenos ciudadanos; además, les obsequió una tarjeta de bautizo de recuerdo y les donó una suma de dinero para que lo invirtieran en compra de ajuares para los niños.

La institución organizadora de esta ceremonia, la "Defensa de la Raza y Aprovechamiento de las Horas Libres", se hizo representar por la vicepresidenta, señora Rosa Ester Barra de Jaques, y por el secretario general señor Humberto Donoso.

El Presidente de la República felicitó a ambas personas por la forma como se realizó la ceremonia.

La nómina de los séptimos hijos apadrinados por S. E. el Presidente de la República y esposa, señora Juana Aguirre Luco de Aguirre Cerda, es la siguiente:

Abarca Espinoza Genoveva,
Aravena Abarzúa Pedro Nolasco,
Avila San Martín Elena del Tránsito,
Arerdondo Albarán Benjamín Desiderio,
Arredondo Chacón Pedro A.,
Améstica Marín María Petronila,
Blanco Alvarez Pedro S.,
Baeza Gómez Fresia Angélica,
Badilla Vidal René,
Cabrera Anrique Nelly del Carmen,
Cruz Jiménez Armando Gastón de la,
Córdova Meza, Pedro Juan,
Catalán Castro Ramón,
Farías Guajardo Manuel A.,
Fritz Martínez Bernabé,
Fuenzalida Canales Marta,
Fuente Muñoz Carlos de la,
Godoy Rojas Miguel A.,
Gajardo Muñoz Alicia del Carmen,
González Rodríguez María del Carmen,
Guerrero Aravena Pedro A.,
García Vilches Julio C.,
Hazard Aguilera Jorge N.,
Labarca Valencia Pedro Juan,
Leiva Román Jorge,
Montero Ortega Rosa del Carmen,
Molina Morales María Isabel,
Muñoz Cerda Berta,
Méndez Arenas Nollu del Transito,
Martínez Espíndola Margarita,
Medina Pozo Marcos,
Mardones Ahumada Iris S.,
Mardones Araya Guacolda,
Palavicino Venegas Jorge Hernán,
Rodríguez Ortiz Gloria,
Rojas González Víctor,
Rivas Sepúlveda Jorge Gabriel,
Rivera Ceballos Víctor Manuel,
Soto Valenzuela Lucinda,
Soto Figari Juana N.
Sudy Corvalán Juan Eugenio,
Suzarte Bermiguet José A.,
Sandoval Jiménez Liliana,
Suzarte Serniguet José A.,
Trujillo Salas María G.,
Vera Lillo Pedro David,
Vidal Leiva Héctor Enrique,
Vizcarra Calderón Pedro,
Zamorano Herrera Guillermo.

ARMADA NACIONAL

PROPUESTA PUBLICA N.o 9

Llámase la atención sobre el aviso que se publica en el "Diario Oficial", solicitándose propuestas públicas para la ejecución de diversas instalaciones en el edificio en construcción, para el Pabellón de Oficiales y Policlínica del Hospital Naval "Almirante Nef", situado en Av. Gran Bretaña esq. Gral. del Canto, Playa Ancha, Valparaíso.

Bases, planos y antecedentes, pueden solicitarse en la Sección Arquitectura de la Armada, en Valparaíso, calle Independencia N.o 2187 (2.o piso) Parque Italia.

Las propuestas se abrirán en la Comandancia en Jefe del Apostadero Naval de Valparaíso, edificio de la Intendencia, 2.o piso, el lunes 20 de enero de 1941, a las 16 horas.

EL COMANDANTE EN JEFE del APOSTADERO NAVAL.
VALPARAISO

ENERGICAS MEDIDAS TOMO AYER EL ALCALDE CONTRA FUNCIONARIOS QUE NO CUMPLEN CON SUS OBLIGACIONES

Realizó también diversas visitas de inspección a servicios municipales

En las primeras horas de la mañana de ayer, el Alcalde de Santiago, don Rafael Pacheco Sty, realizó varias visitas de inspección a diversos servicios dependientes de la Municipalidad

A las cinco horas, estuvo de visita en primer término en la Feria Municipal, donde se impuso detenidamente del movimiento de este centro de abastecimiento. En seguida efectuó una visita de inspección por las cuatro Zonas de Aseo, logrando constatar diversas irregularidades en la marcha de estos servicios. A continuación se trasladó al Cerro Santa Lucía, para imponerse de los trabajos que se están realizando en pro de su embellecimiento.

Además visitó el local del Ejército de Salvación, donde se proporciona atención a numerosos niños indigentes que reciben ayuda municipal.

Finalmente se impuso del funcionamiento del Hogar Municipal de Niñas, donde recorrió las diversas dependencias de ese establecimiento.

Como resultado de las numerosas visitas efectuada ayer por el señor Alcalde, estamos en antecedentes de informar que han sido suspendidos temporalmente de sus funciones varios funcionarios y obreros por el hecho de no concurrir a sus empleos o por deficiencia en el desempeño de sus cargos.

Dirección de Aprovisionamiento del Estado

SOLICITANSE PROPUESTAS PUBLICAS POR LAS SIGUIENTES ESPECIES DE

Vestuario, Equipo y Varios

DESTINADAS AL CUERPO DE CARABINEROS DE CHILE.

9,200	Blusas paño kaki.	4,650	Blusas brin kaki.
500	Pares botas impermeables.	1,200	Capotes cuero verde.
275	Capotes impermeables blancos.	4,800	Capotes paño kaki.
200	Capotes impermeables negros.	10,000	Corbatines.
3,000	Gorras paño.	300	Pares guantes cuero blanco.
4,000	Mantas de castilla.	200	Overoles gabardina.
3,000	Mantas impermeables negras.	10,000	Pantalones borlón de montar
2,500	Pares polainas cuero.	5,000	Pares presillas paño.
22,000	pares zapatos negros.	1,600	Bolsas roperas.
500	Catres de fierro.	6,000	Frazadas de lana.
1,000	Morrales para víveres.	1,000	Pares aciones.
800	Cabezadas con ahogadero.	1,500	Cadenillas de barbada.
750	Cascos de sillas.	1,700	Cinchas de cordel.
1,700	Collarones de suela.	800	Correas de sillas.
2,500	Correas de grupa.	1.000	Correas porta-sables.
4,000	Escobillas de crin.	500	Pares estriberas fierro.
6,000	Escobillas de rama.	700	Pares estriberas suela.
1,000	Falsas cabezadas.	1,000	Filetes.
500	Jaquimones de suela.	800	Maneas.
1,200	Mantas peleros.	1,500	Morrales de hocico.
500	Palancas filetes.	350	Pares perneras cuero.
1,000	Piolas cordel.	600	Porta-regatones sencillos.
800	Porta sables de caballería.	800	Pretales completos.
1,500	Rasquetas.	1,200	Riendas cortas.
1,000	Riendas largas.	1,500	Sacos forrajeros.
300	Pares Vizcacheras.	10	Arneses completos.
50,000	Juegos herraduras para caballares	2,000	Juegos herraduras para mulares.
8,000	Kilos clavos herrar caballos.	10,000	Kilos fierro para herraduras.

Las propuestas se abrirán en la Dirección Gral. de Aprovisionamiento del Estado, Amunátegui N.o 66, el día 16 de Enero 1941, a las 3 P. M. Bases, antecedentes y especificaciones en la Sección Adquisiciones de dicha Dirección.

EL DIRECTOR GENERAL.

CAIDA del PELO? Benguria!

Dirección General de Obras Públicas

Departamento de Arquitectura

Solicítanse Propuestas Públicas para la construcción de la obra gruesa del Cuartel de Carabineros de Lautaro.

Las propuestas se abrirán simultáneamente en la Sala de Despacho del señor Intendente de Cautín y en la oficina del suscrito el 6 de Enero próximo, a las 16 horas.

Bases y Antecedentes en el Archivo Técnico, de 15.30 a 18 horas.

Santiago, 21 de Diciembre de 1940.
EL DIRECTOR DEL DEPARTAMENTO.

CAJA DE PREVISION DE EMPLEADOS PARTICULARES.—SANTIAGO

PROPUESTAS PUBLICAS

Solicítanse Propuestas Públicas para la ejecución de los trabajos de instalación de los servicios de Calefacción Central, para el nuevo edificio destinado a las oficinas y renta, Sucursal Concepción, en calle Barros Arana, esquina de Castellón.

Las propuestas se recibirán en Santiago y Concepción hasta el día 15 de Enero de 1941, y se abrirán en Santiago, en la Sala de Despacho del Gerente, Avda. B. O'Higgins N.o 1316, 5.o piso, el día 17 de Enero de 1941, a las 16 horas.

Planos, bases y antecedentes en la Sección Arquitectura, Teatinos 307, tercer piso, Of. 33, de 15 a 17 horas, y en Concepción, calle Castellón N.o 570.

EL GERENTE.

A VIÑA DEL MAR SE DIRIGIRA HOY S. E.

S. E. el Presidente de la República acompañado de su esposa, señora Juana Aguirre de Aguirre Cerda, y del Edecán de Turno, se dirigirá hoy a Viña del Mar.

77.o aniversario de la Sexta Cía. de Bomberos

Programa de festejos que se dessarrollará, con este motivo

5 Y 6 DE ENERO

La Oficialidad de la Sexta Cía. ha aprobado el programa de festejos que se desarrollará para celebrar el 77.o aniversario de la institución, el 6 de enero próximo.

De acuerdo con una costumbre que se ha hecho tradicional, en la mañana del domingo 5 de enero, se efectuará un ejercicio en la Casa Nacional del Niño, después del cual se repartirán 2 mil juguetes entre los pequeños asilados, a quienes se les festejará además con helados y golosinas.

Terminado el ejercicio y reparto de juguetes, se servirá un almuerzo en el cuartel de la Compañía, acto al que se invitará a los Oficiales generales, a los Directores y capitanes de Compañía, a representantes de la autoridades locales, representantes de la prensa y otras personalidades.

Finalmente, el lunes 6 en la noche, se efectuará una sesión solemne, ocasión en la cual se leerá el acta de la fundación de la Compañía. Hablará el Director de la Compañía y un voluntario nuevo y finalmente se hará la entrega de los premios a los voluntarios que los ha obtenido.

Participación de Fuerzas Armadas en IV Centenario

Quedó aprobado el programa que se desarrollará en febrero en el Estadio Nacional

MARATON OLIMPICA

Quedó elaborado el programa con que las fuerzas de la Defensa Nacional cooperarán a las fiestas del IV Centenario de Santiago. Este programa se desarrollará en febrero, en el Estadio Nacional.

Los números programados son los siguientes:

1.o Partido de football entre el seleccionado del Ejército y Aviación, y la selección de la Marina.

2.o Presentación de ejercicios por la artillería de desembarco.

3.o Gimnasia Rítmica, por el Grupo de Defensa Antiaérea.

4.o Festival de bandas del Ejército, Armada, Aviación y Carabineros.

5.o Presentación de gimnasia de aplicación militar, por la Escuela de Infantería.

6.o Formaciones acrobáticas, por la Fuerza Aérea.

7.o Marathon Olímpica, del IV Centenario, con un recorrido de 32 kilómetros.

8.o Presentación ecuestre del equipo internacional del Ejército.

9.o Presentación del cuadro amarillo de la Escuela de Caballería.

10.o Evoluciones y carreras por carros de artillería.

11.o Steeplechase militar.

Es probable que se presente un desfile histórico con los personajes más caracterizados de la época de la conquista, como también se corra una posta olímpica de las fuerzas de la Defensa Nacional entre Valparaíso y Santiago, destinada a traer mensajes de saludo.

Además, la Marina traerá a Santiago, para los días de febrero, ocho proyectores de las defensas costeras.

Falleció ayer el Ministro de Haití Excmo. señor Constantin Mayard

Su deceso ha causado hondo sentimiento en los círculos oficiales y diplomáticos. — Se le rendirán honores de General de División

LOS FUNERALES SE EFECTUARAN MAÑANA

Ayer, a las 11 horas, falleció repentinamente, víctima de un ataque cerebral, el Ministro Plenipotenciario de Haití en Chile, Excmo. señor Constantin Mayard.

La noticia del deceso del diplomático antillano, causó honda consternación en los círculos oficiales y diplomáticos. Es así como el domicilio del extinto fué visitado por sus relaciones sociales y miembros del Cuerpo Diplomático.

CONDOLENCIA DEL GOBIERNO

El Jefe del Protocolo, don Fernando Orrego Vicuña, presentó las condolencias del Gobierno por la muerte del representante diplomático de la república de Haití.

Además, la Cancillería envió un cablegrama de pésame al Gobierno de Haití.

LOS FUNERALES

Los funerales del Excmo. señor Constantin Mayard, se realizarán mañana y serán por cuenta del Gobierno chileno.

Tropas de la guarnición le rindirán los honores militares de rango de General de división.

Excmo. señor Constantin Mayard

En esta oportunidad harán uso de la palabra el Ministro de Relaciones Exteriores y el decano del Cuerpo Diplomático, Excmo. Monseñor Aldo Laghi, Nuncio Apostólico.

Los restos mortales del Excmo. señor Mayard, serán repatriados en una fecha próxima, mientras tanto, descansarán en el Cementerio General.

DATOS BIOGRAFICOS DEL EXTINTO

El Excmo. señor Mayard se inició en la vida oficial de su país, como Secretario de la Presidencia de la República.

A los veinticinco años fué elegido diputado, ocupando la Presidencia de la Cámara. Más tarde fué senador.

Su carrera diplomática la inició como Ministro en París, representando más tarde a su patria en Dinamarca, Venezuela, Colombia, Perú y Chile, donde presentó sus cartas credenciales en febrero del año en curso.

Al Ministro de Haití le habían sido otorgadas la Gran Cruz del Rey Leopoldo de Bélgica y la "Legión de Honor", en el Grado de Comendador.

El Excmo. señor Mayard es autor de varios volúmenes de poesías y algunas novelas.

EL SEÑOR OCTAVIO DEL REAL, PRESIDENTE DE LA CORTE DE APELACIONES

En el Pleno de ayer celebrado por la Corte de Apelaciones, se estableció que la Presidencia del Tribunal corresponde en el próximo año al Ministro señor Octavio del Real, en vista del orden de antigüedad, ya que el Ministro señor Marco A. Aguirre había renunciado a su derecho a causa del estado de su salud.

La Presidencia será entregada al señor del Real por el actual presidente don Pedro Silva, el 2 de enero próximo.

SE ESTUDIA REFORMA DE LA LEY DE COOPERATIVAS

En la sala de despacho del Ministro de Agricultura, se efectuó ayer una importante reunión a la cual concurrieron el señor Quintana, el Director de la Caja de Crédito Agrario, don Carlos Salas; el Director del Departamento de Cooperativas de la institución; el jefe de las Cooperativas Vitivinícolas de la Junta de Exportación, don Estanislao Echenique y el representante de la Confederación de Cooperativas de Pequeños Agricultores, don Luis A. Tapia.

Se trató en esta reunión acerca de las reformas que se hace casi imprescindible introducir a la ley que creó las Cooperativas de Pequeños Agricultores, en el sentido de ampliar los recursos económicos que se prestan a las Cooperativas, y de hacer más rápida y expedita su tramitación.

Hoy está de fiesta la Escuela Militar

Hoy, a las 21.45 horas, se llevará a efecto en el Estadio Militar la Distribución de Premios y Revista de Gimnasia con que, pone término a sus actividades, por el presente año la Escuela Militar.

A esta fiesta, que promete alcanzar especial brillo, han sido invitados especialmente el Presidente de la República, señor Pedro Aguirre Cerda, Ministros de Estado, representantes del Cuerpo Diplomático, altos jefes del Ejército, Marina y Aviación y representantes de la prensa.

Con este motivo se desarrollará el interesante programa que damos a continuación:

1.— Presentación de la Escuela a S. E. el Presidente de la República.

2.— Repartición de premios.

3.— Juramento a la Bandera, por los Cadetes ingresados en el presente año.

a).— Alocución sobre el juramento a la bandera, por el coronel director, señor Arnaldo Carrasco C.

b).— Juramento a la bandera.

c).— Significado del acto anterior. Discurso del señor Coronel director.

4.— Gimnasia muscular por 40 cadetes.

5.— Presentación de Gimnasia por toda la escuela.

6.— Presentación de Coros, por un conjunto de 200 cadetes. Dirección del maestro, señor Ricardo Fabregat.

7.— Investidura de los nuevos oficiales.

8.— Ceremonia relevo de los escoltas de la bandera.

9.— Desfile final.

"DIA DEL EMPLEADO" CELEBRAN HOY GREMIOS DE CIA. CHILENA DE ELECTRICIDAD Y TRACCION

El programa social y deportivo organizado, se desarrollará en el Estadio El Llano. — Personalidades invitadas

Esta tarde, a las 13 horas, en el Estadio de El Llano, se verificará la concentración de empleados, a la cual concurrirán alrededor de 700 adherentes, Ministros de Estado y autoridades del trabajo. Se celebra esta concentración con motivo de "El Día del Empleado Particular".

Entre otras personalidades especialmente invitadas, figuran el Ministro de Previsión Social, don Salvador Allende; el Ministro del Interior, don Arturo Olavarría; el Ministro del Trabajo, don Juan Pradenas Muñoz; el Intendente de Santiago, don Ramón Vergara Montero; el Alcalde de Santiago, don Rafael Pacheco Sty; el Inspector General del Trabajo, don Mariano Bustos; el Secretario jefe de la Presidencia, don Humberto Aguirre Doolan.

Se ofrecerá a los asistentes un almuerzo, terminado el cual se desarrollará un programa deportivo.

Organizan esta manifestación los diversos sindicatos e instituciones de empleados de la Cía. Chilena de Electricidad y Cía. de Tracción.

PILOTOS RENDIRAN EXAMENES EN LA ESC. DE AVIACION

A las diez horas de hoy, se llevará a efecto, en la Escuela de Aviación de "El Bosque", los exámenes a que serán sometidos los pilotos del primer curso de aviación.

Las pruebas que rendirán los futuros aviadores serán teóricas y prácticas, realizándose con este motivo, algunas pruebas de vuelo, que serán presenciadas por el Comandante en Jefe de la Fuerza Aérea de Chile, General del Aire don Armando Castro, por el Director de la Escuela, Comandante señor Aurelio Celedón, y por la comisión examinadora respectiva.

Este curso que se compone de 20 pilotos, finalizará sus estudios el próximo año, para alcanzar el título correspondiente.

LA CERA DE FAMA MUNDIAL Poliflor CUESTA MAS PERO DURA MAS

REMITIDO

AGRADECIMIENTOS

Un deber primordial de gratitud me obliga a hacer públicos mis agradecimientos por la magnífica atención de que fué objeto mi señora madre, Mercedes Díaz viuda de Céspedes, en el Hospital Ramón Barros Luco de esta ciudad.

Aquejada de una grave dolencia, desde Curicó debió ser traída a esta capital para ser sometida a una delicada operación.

Múltiples atenciones de los doctores Lorca y Allamand, unidas a la espléndida y oportuna atención médica que recibió la enferma de parte de los médicos señores José Calvo y Eduardo Abur, que tuvieron a su cargo la difícil operación, permitieron a mi señora madre un pronto alivio en su enfermedad.

Perfectamente restablecida ya he deseado publicar estas líneas como una sincera manifestación de gratitud hacia las personas nombradas y establecimiento indicado.

HECTOR CESPEDES DIAZ

DE INTERES PARA UD.

ENTRE MILES, DESTACAMOS ESTAS SEIS OFERTAS DE NUESTROS AVISOS ECONOMICOS CLASIFICADOS

$ 25. SEÑORAS, SEÑORITAS Hágase su permanente, donde los técnicos del peinado Lazo Villacura. Obtendrá el éxito de su atracción, duración garantida. Reserve hora. Transformaciones y hechuras en sombreros, desde $ 6.00. Puente 562, altos

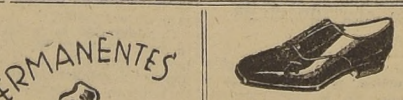

CASA BATALLA, PROVIDENCIA 1309, sigue liquidando precios en calzado de niños y de señoras. Material de primera. Providencia 1309.

FABRICA TEJIDOS DE PUNTO. Ofrece novedades para playa, en pijamas, trajes de baño, blusitas y paletoes. Modelos exclusivos; precios rebajados. Delicias 335.

ALIMENTOS PARA AVES, preparados por Juan Sierra, 25 años de experiencia al servicio de la avicultura. Ración para posturas, alimento molido, altamente valorizado con proteína animal. En sacos de 50 kilos. Precio por 100 kvs., sin saco, $ 70. Ración para pollos: alimento molido, proteinizado con leche y vitaminizado con aceite de hígado de bacalao y mineralizado para pollos de todas las edades. En sacos de 50 kilos. micilio. Teléfono 54, La Cisterna.

COLCHONES LANA, COTIES crin encontrará en Colchonería Francesa. Refacción a domicilio. San Diego 9, Teléfono 86259.

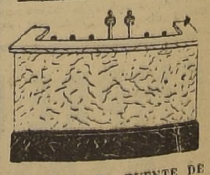

LA FABRICA FUENTE DE soda, avisa a su distinguida clientela que desde el 1.o enero atenderá en su nuevo local de Cochrane 1400, teléfono 51635.

AVISE UD. EN "LA NACION"

En Pleno Irarrázaval N.º 5420

BARRIO NETAMENTE RESIDENCIAL Y COMERCIAL

HERMOSOS SITIOS GRANJAS FRUTALES

CUBIERTOS CON PLANTACIONES NUEVAS DE DURAZNOS, DAMASCOS, PARRONES, ETC.
GRANDES y FRONDOSOS ARBOLES DE SOMBRA, PALTOS, NOGALES, CASTAÑOS, ETC.

Desde $ 13.800, 15.500, 16.800, 17,500, 21.000, 23.000, 27.500, 32.000, etc.
Incluso dos lindas Quintas de 1.800 m2. a $ 57.000 y 52.000

CON SOLO 50 o/o AL CONTADO, SALDO FACILIDADES

ESPLENDIDOS SERVICIOS DE TRANVIAS, MICROS Y GONDOLAS A LA PUERTA

URBANIZACION E IMPUESTOS 3% PAGADOS

INVERSION DE VALORIZACION INMEDIATA

SE PUEDE VISITAR A CUALQUIER HORA, INCLUSO DOMINGOS Y FESTIVOS

Antonio Anrique- Compañía 1331 - Teléf. 88189

La situación del chofer del automóvil que usaron los asaltantes de la Caja de Ahorros, se ha complicado enormemente

Hay declaraciones de testigos, que le hacen aparecer como cómplice de los autores. — El, por su parte, se habría contradicho. — Tres nuevos billetes han sido recuperados. — Uno de los automóviles robados apareció ayer. — Los asaltantes siguen cercados en Santiago

SERIAN DETENIDOS ANTES DEL LUNES PROXIMO

Después de tres días de cometido el asalto a la Sucursal Brasil de la Caja Nacional de Ahorros, la policía ha realizado una ardua labor de investigación, tendiente a ubicar el paradero de los autores del delito, y los resultados obtenidos hasta el momento permiten augurar que los delincuentes no permanecerán muchos días más en la impunidad.

INTERROGADO POR EL JUEZ

El Juez señor Reinaldo Reinike, que instruye el proceso por asalto a la Sucursal Brasil, interrogó nuevamente en la mañana de ayer al chofer Araneda Piña, después de lo cual mantuvo la media incomunicación en que se encuentra desde anteayer.

En fuentes extraoficiales hemos sabido que esta determinación se debería a la existencia de algunos antecedentes que implicarían a este profesional en el asalto.

SE HABRIA CONTRADICHO

En primer lugar, se nos informó que durante los interrogatorios Araneda Piña habría incurrido en algunas contradicciones con respecto a sus anteriores declaraciones.

Esta situación del chofer se agravaría más aun, ya que una empleada de la Sucursal Brasil ha declarado que ella alcanzó a ver que en el automóvil que habían dejado los maleantes fuera del local, esperando a los que cometían el asalto, había solo un individuo. Como es del conocimiento público, Araneda Piña ha declarado ante el juez que él se quedó afuera en el vehículo, custodiado por otro de los cómplices del asalto.

Esta declaración de la empleada quedaría completamente desvirtuada con la afirmación de Araneda Piña de que esta situación es muy fácil de explicar, ya que él, con el temor de que se produjera un tiroteo, se había agachado en el interior del vehículo, tratando de evitar las balas que podrían escapar.

SERIAN CINCO LOS ASALTANTES

Sin embargo, la declaración del chofer Araneda Piña, terminaría de agravarse con las declaraciones de doña María de la Luz Fernández de Tocornal, domiciliada en Moneda N.o 2155, quien se encontraba en el interior de la sucursal durante el asalto, junto con otras treinta personas, más o menos, realizando una operación bancaria particular.

Esta señora manifiesta que ella vió en el interior del local a tres sujetos armados, que amenazaban al público y a los empleados. Como se encontrara en uno de los extremos del recinto, cerca a espaldas de los asaltantes, se escurrió cuidadosamente hacia la puerta de salida, con la intención de huir y dar la alarma, pero al llegar a la mampara se encontró con un cuarto individuo, que le amenazó de muerte con su revolver, en vista de esta circunstancia, debió quedarse quieta y sin proferir una palabra. En ese momento, alcanzó a divisar en el automóvil a un quinto sujeto, que se hallaba completamente solo en el volante.

En vista de estas circunstancias, el chofer Araneda Piña será interrogado nuevamente por el magistrado sumariante durante el día de hoy.

ESTAN EN SANTIAGO

En la tarde de ayer tuvimos oportunidad de conversar con el Prefecto señor Manuel Irrazával Benavente, quien tiene en sus manos la dirección y la responsabilidad de las pesquisas, quien nos manifestó que tiene la absoluta certeza de que los autores del asalto a la Sucursal Brasil se encuentran aún en la capital, pues la huída se les ha hecho impracticable por la estrecha vigilancia que se ejerce en todos los stiios de salida de la ciudad.

Estamos en situación de informar a nuestros lectores, que la policía estrecha cada minuto más el cerco que ha trazado alrededor de las actividades y de la ubicación de los maleantes. También, gracias a la colaboración del público y a las pesquisas realizadas por los detectives, se ha ido precisando cada vez más la identidad de los asaltantes, especialmente de dos de ellos, cuyos pasos se siguen muy de cerca.

NUEVOS BILLETES RECUPERADOS

Hasta anteayer se habían recuperado en la Prefectura de Investigaciones cuatro billetes de los robados a la Sucursal Brasil de la Caja Nacional de Ahorros; dos de ellos eran de a cien pesos, y los otros de a cincuenta.

El público ha seguido prestando su cooperación a la policía, y durante el día de ayer se recibieron numerosos llamados telefónicos sobre esta materia. Sin embargo, en la mayor parte de estas denuncias, los billetes no corresponden a los verdaderamente robados y sólo pertenecen a las series K5, DK y DI.

Sólo tres de los casos denunciados por el público dieron resultados satisfactorios.

En la Botica "La Cruz", ubicada en la Avenida Providencia N.o 2012, llegó en la tarde de ayer un cliente que pagó con un billete de la serie K5, de a cien pesos.

En la mañana se habían entregado al Colegio de San Pedro Nolasco dos billetes de a cien pesos de la serie K5.

El Subcomisario señor Araneda, que intervino en estas diligencias, canjeó a las personas que denunciaron el hecho, los 3 billetes, pero no logró obtener detalles precisos relacionados con la identidad de los individuos que pagaron con ellos.

Estos tres nuevos billetes que la policía ha logrado obtener reafirman la certeza que existe de que los autores del asalto, o sus cómplices, se encuentran aún en nuestra ciudad.

UNA LISTA OFICIAL

Personal de la Prefectura de Investigaciones, en colaboración con funcionarios de la Caja Nacional de Ahorros, ha confeccionado una lista oficial y completísima relacionada con los billetes que fueron robados por los asaltantes a la Sucursal Brasil, y con los que quedaron en ella y habían sido retirados de la remesa momentos antes de la llegada de los delincuentes.

De esta lista se desprende que hay numerosas lagunas en el orden sucesivo de las series y de la numeración de los billetes.

SE HA PRESTADO A CONFUSIONES

En general, la pista más segura para lograr la detención de los autores del asalto, consiste en seguir de cerca los lugares en que éstos gastan el dinero y continuar las pesquisas y las pistas hasta ubicar su paradero.

La ayuda del público ha dado mayor seguridad a la policía en cuanto a la identidad de los culpables, pero, por otro lado, se ha prestado a numerosas confusiones y enredos en la prosecución de las investigaciones.

APARECIO EL AUTOMOVIL CD-3

En nuestra edición anterior dimos algunos antecedentes relacionados con los robos de automóviles que se han registrado en estos últimos días, perpetrados posiblemente por los asaltantes de la Sucursal Brasil, con el propósito de huir en ellos de la ciudad.

Entre éstos se encuentra el automóvil Plymouth CD-3, de propiedad del señor Manuel Solimano, que fué robado anteayer en la madrugada, desde el domicilio de la víctima del robo, en el Parque Forestal.

El vehículo fué encontrado por personal de Carabineros, a las 13 horas de ayer, en la Avenida Irarrázaval frente al número 2927. Había sido usado posiblemente durante todo el tiempo en que permaneció extraviado y tenía una gran abolladura en el tapabarro delantero-derecho.

Aún permanece perdido el automóvil CZ-81, de propiedad del chofer Pedro Ma-Ega Sigue, a quien le fué robado desde el paradero del Hotel Crillón por individuos, cuya descripción es la misma de los asaltantes de la Caja de Ahorros.

Juguetes norteamericanos fueron entregados ayer a la señora Juana Aguirre de Aguirre Cerda

No alcanzaron a ser distribuídos por haber llegado en fecha avanzada

La esposa de S. E. firmando las guías de recepción de los juguetes norteamericanos

En la mañana de ayer se llevó a efecto en el local de la Secretaría del Comité Nacional de Navidad, el acto de entrega a la señora Juanita A. de Aguirre Cerda, de los cajones con juguetes norteamericanos que se recibieron el día 22 del actual, y que no alcanzaron a ser distribuídos, por haber llegado cuando ya la entrega a los locales de reparto estaba hecha.

Aproximadamente, a las 11 horas, llegó hasta el local mencionado, la esposa de S. E. el Presidente de la República, quien fué recibida por los miembros del Comité, señora Isaura Dinator de Guzmán, Arturo Vieira y Juan Urzúa Madrid, personal de la secretaría, y miembros de la prensa. Posteriormente llegó el Notario Público, don Luis Azócar Alvarez, ante quien debía verificarse el acto, para certificar el estado de los cajones. Inmediatamente se procedió a la entrega por parte del Comité, a la esposa del Primer Mandatario, de diecisiete cajones conteniendo juguetes, los que quedarán debidamente cerrados y sellados, en poder de la señora Juanita de Aguirre Cerda, para ser distribuído en la Navidad del año próximo. Antes de efectuarse la entrega, uno de los cajones fué abierto para verificar el estado de los artículos que contenían, volviéndose a cerrarlo en seguida.

De todas las actuaciones verificadas se levantó un acta por el Notario señor Azócar Alvarez, que fué suscrita por la señora de S. E. y los miembros del Comité Nacional de Navidad.

PROCEDENCIA DE LOS JUGUETES

Los diecisiete cajones de juguetes norteamericanos de que se trata fueron enviados al Comité Nacional de Navidad, por los chilenos residentes en Estados Unidos de Norte América, a iniciativa del Cónsul de Chile, del Coronel Palmer y del señor López Pérez, que reunieron los fondos necesarios para adquirir esta partida de obsequios a fin de repartirlos entre los niños pobres de nuestro país.

UNA ATENCION DE LA GRACE LINE

Estos juguetes fueron embarcados en Estados Unidos, a bordo del Santa Ana, de la Grace Line, Compañía que liberó del pago de transporte a esta carga, como una contribución a la iniciativa que ella significaba. Asimismo, fueron gratuitos todos los gastos de desembarque y traslado desde Valparaíso, con lo que los funcionarios que intervinieron en esas actividades demostraron su desprendimiento, en beneficio a los pequeñuelos sin recursos.

ESTA NOCHE DARA TERMINO A SUS SESIONES LA DUODECIMA REUNION ANUAL DE MEDICINA

En la reunión de anoche fueron repartidos los premios "Clin" y "Ramón Corbalán Melgarejo". — Los cursos clínicos se efectuaron ayer con la concurrencia de numerosos médicos. — El programa de hoy

Con asistencia de numerosos miembros del cuerpo médico, se efectuaron ayer las reuniones de la XII Reunión Anual de Medicina, jornadas científicas que vienen realizándose en esta capital desde el lunes último, y en las cuales ha participado una gran cantidad de profesionales y estudiantes del ramo.

En la mañana continuaron desarrollándose los cursos clínicos en los hospitales San Vicente, Salvador y San Luis, y en la tarde se efectuaron reuniones análogas en la Casa Central de la Asistencia Pública.

ENTREGA DE PREMIOS

La sesión de conferencias de la noche adquirió especiales características de solemnidad, pues en ella se hizo entrega del "Premio Clin", y del "Premio Corbalán Melgarejo", dos altas distinciones que otorga anualmente la Sociedad Médica. La primera, establecida por la casa Clin Comar desde 1905, es discernida cada año, al término de sus estudios universitarios, al mejor alumno de medicina. Anoche recibieron este premio los alumnos más sobresalientes de los años 1937, 38 y 39, correspondiendo a los Drs. Luis Vargas Fernández (1937), Gabriel Gasic Livacic (1938) y Enrique Montero Orostegui (1939).

El presidente de la institución, Dr. Hernán Alessandri, antes de proceder a la entrega del Premio, expresó en brillante discurso el alto significado de esta recompensa, que la Sociedad Médica puede otorgar gracias a la generosidad de la Casa Clin Comar. En seguida se refirió a los méritos que distinguen a cada uno de los premiados. A continuación M. Roger Couly, en conceptuosas frases, felicitó, en nombre de los Laboratorios Clin Comar, a los médicos agraciados. Asistió también a esta ceremonia, especialmente invitado, el señor Julio Menéndez, miembro de la fundación Menéndez Behety, que ha becado durante sus estudios médicos al Dr. Gabriel Gasic.

El "Premio Corbalán", es una honrosa recompensa establecida en homenaje al Dr. Ramón Corbalán Melgarejo y que se discierne al autor del mejor trabajo de índole sanitaria. Ha correspondido en esta oportunidad al Dr. Jorge Joannon Infante, para el año 1939.

LA TABLA DE TRABAJOS

La tabla de trabajos se desarrolló en el orden anunciado. El Dr. Oscar Gammuri, de la Clínica del Prof. Prado Tagle, presentó un interesante trabajo sobre hemorragias digestivas, refiriéndose especialmente a las hemorragias gástricas. A continuación el Dr. Félix de Amesti, en un documentado trabajo analizó el problema de la cirugía del cáncer gástrico. El relator dió a conocer el estado actual de estas intervenciones en Chile, consideradas a través de su estadística personal y la de otros distinguidos cirujanos chilenos y extranjeros. Al término de su disertación, el Prof. de Amesti fué calurosamente aplaudido. Se siguió un animado debate sobre la materia.

EL PROGRAMA DE HOY

Durante el día de hoy, los cursos clínicos se desarrollarán de acuerdo con el siguiente programa:

HOSPITAL SAN VICENTE.— 8 a 8.55.— Dr. A. Covarrubias: Lesiones abdominales agudas.

9 a 9.55.— Dr. Valdivieso: Asma y fiebre de heno. Características locales. Resultados de 2 años de experiencia. (1.a lección).

10 a 10.55.— Dr. Monckeberg. Diagnóstico de la distocia pelviana.

11.05 a 12.05.— Dr. D. Urrutia: (Clínica González Cortés). Tratamiento de la diabetes. (1.a lección).

HOSPITAL DEL SALVADOR. 9 a 9.55.— Dr. De Amesti: Tratamiento quirúrgico de las ictericias obstructivas y hemolíticas.

9 horas.— Dr. Donoso: (Servicio neurocirugía).— Patología de los tumores cerebrales. Proyecciones.

10 a 10.55.— Dr. I. Díaz Muñoz: Retención de orina. (3.a lección).

11.05 a 12.05.— Dr. García Suárez.— (Serv. bronco-pulm.). Terapéutica oportuna de la tbc. diagnosticada precozmente.

LA ULTIMA SESION

A las 10 de la noche, en el local de la Sociedad, Merced 565, se efectuará la 4.a y última sesión de estas jornadas. Esta sesión de clausura está dedicada al análisis de los resultados prácticos de dos años de aplicación de la Ley de Medicina Preventiva, deducidos de la experiencia adquirida en las diferentes instituciones de Previsión del país. Las relaciones están a cargo de prestigiosos profesionales como el Dr. E. Cruz Coke, autor de la Ley; el Dr. Alfredo Rojas Carvajal, Jefe de la Sección Medicina Preventiva de la Caja de Seguro Obligatorio; el Dr. Raúl Morales Beltrami, Director del Departamento Médico de la Caja de EE. Particulares, y del Dr. Isauro Torres, de la Caja de EE. Públicos y Periodistas.

El lunes y martes próximos continuará el desarrollo de los cursos clínicos en los diferentes hospitales.

AUDIENCIAS EN LA PRESIDENCIA

S. E. el Presidente de la República, recibió ayer en audiencia a las siguientes personas:

Al Ministro del Interior, don Arturo Olavarría, quien se refirió a asuntos del servicio.

Y a don Hernán Figueroa Anguita, Ministro de Chile en España, quien se despidió de S. E. con motivo de dirigirse hoy a Madrid a hacerse cargo de sus nuevas funciones diplomáticas.

MENSAJE SOLICITANDO FERIADO PARA FIESTAS DEL CUARTO CENTENARIO

El Ejecutivo envió ayer un mensaje al Congreso Nacional solicitando que se declare días feriados el 12 y 13 de febrero de 1941, en el departamento de Santiago, en consideración a que durante estos días se celebrarán las festividades conmemorativas del IV Centenario de la Fundación de Santiago.

PRINCIPIO DE INCENDIO EN ALONSO OVALLE 1042

A las 12.45 horas de ayer, se produjo un principio de incendio en la Compra-Venta de Fierro, de propiedad de Jose Bruce Opazo, ubicada en la calle Olonso Ovalle N.o 1042.

El fuego tuvo su origen en un hacinamiento de papeles en el interior del local; las llamas se elevaron demasiado, alcanzando a quemar algunas instalaciones del negocio.

Sin embargo, los servicios de los bomberos no fueron necesarios, pues el mismo dueño de la Compra-Venta, en compañía de otras personas, sofocó el fuego. No había seguros comprometidos.

COMPRO JOYAS BOLETOS EMPEÑO
BRILLANTES PLATERIA MARFILES Y OBJETOS DE ARTE
SUPERO CUALQUIERA OFERTA
NUEVA YORK 25
TELEFONO 62892
COSTADO CLUB DE LA UNION

AVISO

Contraloría General de la República

CUENTAS PENDIENTES

De acuerdo con lo dispuesto en el Art. 101 del Reglamento Orgánico de la Contraloría General de la República, aprobado por decreto N.o 935, de 20 de Abril de 1933, las personas que al 31 de Diciembre del presente año tengan créditos pendientes contra el Fisco, correspondientes a los años 1935 al 1939, deberán renovar el cobro de dichos créditos ante la Contraloría, mediante una solicitud que elevarán DIRECTAMENTE a esta repartición, DENTRO DE LOS PRIMEROS QUINCE DIAS DEL MES DE ENERO DEL AÑO SIGUIENTE.

En esta virtud, se previene a los referidos acreedores del Fisco que la Contraloría SOLAMENTE ADMITIRA ESTA CLASE DE SOLICITUDES DENTRO DE ESE PLAZO UNICO DE QUINCE DIAS.

Por lo que respecta a los acreedores que envíen sus solicitudes por correo, la fecha que se tomará en cuenta para los efectos de dicho plazo será la de recepción por la correspondiente oficina postal.

Se advierte, además, a los mismos acreedores del Fisco, que para presentar la expresada solicitud a la Contraloría, DEBERAN HABER TRAMITADO PREVIAMENTE SU COBRO ANTE LA OFICINA PUBLICA DEUDORA.

En sus solicitudes a la Contraloría, no se acompañarán antecedentes sobre la materia, y se limitarán a renovar el cobro, individualizando debidamente los créditos, EN HOJA SEPARADA, POR REPARTICION U OFICINA en donde se haya estado tramitando con anterioridad y en la cual se encuentren los antecedentes o comprobantes del caso.

Solamente de esta manera, la Contraloría podrá solicitar, en seguida, de las oficinas respectivas, los expedientes o comprobantes que corresponda, y se pronunciará, finalmente, sobre la procedencia del pago con cargo al Fisco o sobre la responsabilidad de los funcionarios que hubieren causado el crédito.

Acerca de este último punto, es necesario que los acreedores tengan presente las siguientes disposiciones contenidas en el decreto-ley 373, de 18 de Marzo de 1925:

"Artículo 1.o No podrá impartirse orden alguna cuyo cumplimiento afecte o pueda afectar pecuniariamente al Fisco, sino en virtud del decreto supremo subscrito por el Presidente de la República y el Ministro del ramo respectivo. De dicho decreto no podrá derivarse responsabilidad alguna para el Estado, sino después de haber sido tramitado por todas las oficinas de Hacienda, en conformidad a la ley".

"Art. 2.o Las órdenes expedidas por los Ministros de Estado o funcionarios de su dependencia sin sujeción a lo prescrito en el número anterior, NO AFECTARA LA RESPONSABILIDAD FISCAL, SINO EXCLUSIVAMENTE LA PERSONA DEL FUNCIONARIO O FUNCIONARIOS QUE LAS HUBIEREN DICTADO Y EJECUTADO, O LA SOLIDARIA DE TODOS ELLOS EN SU CASO".

Santiago, Diciembre de 1940.

EL CONTRALOR GENERAL DE LA REPUBLICA

EQUIPAJES Y ENCOMIENDAS DESPACHADOS CONTRA REEMBOLSO POR FERROCARRIL Y QUE HAN SIDO DEVUELTOS

DESTINO	REMITENTES	CONSIGNATARIO
A ALAMEDA		
Talagante	Republic Film	T. Victoria
Chillán	Philips Chilena	H. Vera
Chillán	Casa García	F. Salvatierra
Temuco	Florentín Poblete Pérez	E. Ortiz
Temuco	Radio Service	D. Moreno
Temuco	J. Pilovsky	M. Véjar
Angol	Eduardo Hortal	C. Palacios
Temuco	Eduardo Hortal	O. Gonzáles
P. Varas	Botica Klein	A. Scheider
A MAPOCHO		
Barón	Olmedo y Lara	E. Olmedo
Ligua	Importadora de Papel	A. Segovia
San Lorenzo	Eduardo Hortal	N. N.
Chañaral	Eduardo Hortal	H. Tapia
Salado	Eduardo Hortal	Juan Peres
Temuco	V. Castillo	Thompson
Temuco	George Pichaida	R. Núñez
San Rosendo	Hans Freese	S. Rebolledo
A SANTA ELENA		
Talagante	Fernando Vélez	J. Ramos
Coelemu	Fernández y Cía.	J. Pedrero
Vallenar	Hnas Freese	M. Hanny
A ÑUÑOA		
San Vicente	Severino Pazos	O. Cosia

PROTEJA SUS BRONQUIOS
FUME TABÚ 80 ¢

Un novedoso espectáculo

Una de las atracciones en la actualidad es el aeromodelismo deporte que tiene miles de admiradores en Norte América y Argentina. En nuestro país los aeromodelistas forman ya una verdadera legión, pero hasta ahora no habían hecho una presentación pública.

Los aeromodelos son pequeños aviones de 50 centímetros hasta 2 metros, impulsados con "motor de caucho" y construidos siguiendo los diseños de los más importantes aviones comerciales y de guerra.

Un grupo de entusiastas aeromodelistas, propulsores de este deporte en Chile, harán esta noche una presentación en el Estadio Nacional, exhibiendo 6 máquinas, dos de ellas totalmente diseñadas y construidas en Chile por un obrero chileno.

Es la primera demostración que se hace en Chile, y seguramente agradará por la novedad que encierra. Los aeromodelos, volando en la noche sobre la amplia cancha del Estadio, presentarán un aspecto único no visto hasta ahora.

La competencia de clausura de la Asoc. M. Atria

Seguirá mañana

Por el campeonato de clausura de la Asociación de Football "Manuel Atria", se jugarán pasado mañana los siguientes lances:

SERIE ORLANDO RODRIGUEZ

9.45 horas: Carlos Garrido, con Orlando Rodríguez, árbitro, señor Juan Sotelo, cancha Vitacura.

SERIE "MALAQUIAS CONCHA

10.45 horas: cancha Vitacura, Enrique Pacheco, con Los Bohemios, árbitro, señor J. Sánchez.

10.30 horas: cancha Escuela Nocturna, Humberto Valdés, con Gabriel Azócar, árbitro, señor Germán Arias.

SERIE "MANUEL ATRIA" CANCHA VITACURA

15.45 horas: Luis XV, con Mirasol, árbitro, señor Roberto Morales.

17 horas: Brillalín, con Eyzaguirre, árbitro, señor Luis López.

CANCHA ESCUELA NOCTURNA

14.45 horas: Alberto Alcántara, con Nibaldo Cierro, árbitro, señor Carlos Bascur.

A las 15.45 horas: Brasil, con Covadonga, árbitro, señor Humberto Acevedo.

A las 16.45 horas: Raúl Fernández, con Santa Rosa, árbitro, señor Jorge Sánchez.

Directores de turno:

En la mañana señores: Fernando Sandoval y Víctor Monsalve.

En la tarde señores: Mauricio Yáñez y Luis López.

Santiago y Stade definen una competencia de tenis

Quince dobles se juegan mañana en el Club de Los Leones

Quince partidos de dobles se juegan mañana en los courts del Stade Francais, partidos que serán protagonizados pos los mejores elementos de primera, segunda y tercera categorías, de los clubes Santiago y Stade.

Con estos partidos se pone término a la competencia amistosa, pactada entre los jugadores del Stade y Santiago, competencia que destacaba treinta singles y quince dobles. Los individuales se jugaron hace algún tiempo, arrojando como resultado un empate a quince puntos.

Esta simpática competencia terminará, pues, mañana, y el equipo perdedor deberá costear el almuerzo, que se servirá en el Casino del Stade.

Los partidos se iniciarán a las 9 horas.

Los equipos estarán formados como sigue:

STADE: 1) R. Salas-G. Marín; 2) Pabst-Fuenzalida; 3) Gubbins-Ilharreborde; 4) Galán-Van Kilsdonk; 5) Duchesne-Aguilera; 6) Guzmán-Arriagada; 7) Becerra-Bravo; 8) Pagola-Grossman; 9) M. Delporte-Bernath; 10) Zentilli-Sir; 11) Gantes-Viveros; 12) Alday-Goldstaub; 13) McDermott-Ried; 14) Rojas-Parker; y 15) Daniels-David.

SANTIAGO: 1) R. Fenner-E. Roa; 2) R. Bulnes-F. Weinstein; 3) R. Ossandón-Besa; 4) V. Molinos-Alamos; 5) F. Tornero-N. N.; 6) G. Alessandri-G. Tornero; 7) Berríos-Zanetta; 8) Betteley-Dinamarca; 9) Rivera-González; 10) Stange-Montt; 11) Barahona-Serendero; 12) E. García-N. N.; 13) Valenzuela-F. Fantini; 14) Lisetti-Cifuentes; 15) Alcalde-J. García.

RESERVAS: Stade: M. Delporte, Alvarez y Libedinski.

Santiago: Lyon, Fuenzalida, Joannon y Unwin.

AL SAN LORENZO DE ALMAGRO SE VAN MOCCIOLA, MAZITELLI y MONTAPERTO

Anoche estuvieron en nuestra redacción los jugadores profesionales del Audax Club Sportivo Italiano, Miguel Mocciola y Luis Montaperto, y Francisco Mazitelli, centro medio zaguero de la Unión Española, que partirán en la madrugada de mañana en automóviles a Mendoza, para de ahí seguir a Buenos Aires, en donde actuarán por el Club San Lorenzo de Almagro de donde han recibido buenas proposiciones.

En su actuación en nuestras canchas, estos tres elementos fueron siempre bien estimados, en especial Mocciola y Montaperto, a quienes se llamó para integrar el seleccionado de la Asociación Central, que pronto jugará con Argentina por la Copa Presidente Ortiz.

Con la ida de estos cracks, el Audax verá debilitadas en mucho sus líneas, lo mismo que los "Rojos de Santa Laura", que tendrán que buscar con especial tino un centro medio zaguero de las condiciones técnicas de Mazitelli.

ACUERDO OFICIAL DEL C. MAGALLANES SOBRE EL INDULTO DE JOSE AVENDAÑO

Por tres meses fué su sanción en lugar de un año

Del Club Deportivo Magallanes hemos recibido la siguiente comunicación oficial sobre el indulto acordado al jugador de esta entidad, José Avendaño:

Santiago, diciembre 26 de 1940.

Señor Redactor Jefe de la Sección Deportes del diario LA NACION.

Presente.

Muy señor mío:

Ruego a Ud. dar a la publicidad el acuerdo tomado por la directiva de Magallanes con motivo de la solicitud de indulto al castigo aplicado al jugador José Avendaño:

"El Directorio del Club Deportivo Magallanes, reunido extraordinariamente el 24 del presente para tratar la solicitud de los jugadores de su División Infantil, para que se le levante el castigo al jugador señor José Avendaño, y teniendo en especial consideración:

1.o Que el jugador J. Avendaño notificado del castigo que se le impuso manifestó que no apelaría, ni haría ninguna gestión para solicitar su levantamiento.

2.o Que esta actitud la ha mantenido con posterioridad, habiendo demostrado su cariño por la institución, ya que ha asistido regularmente a la Secretaría del Club y a los entrenamientos del cuadro.

3.o Que el Directorio del Club, estando de acuerdo en que la falta cometida por este jugador y que dió origen al castigo es la misma en que incurrieron los demás jugadores a los cuales se les aplicó solamente una multa.

4.o Que el Directorio debió extremar su castigo con este jugador en atención a su antigüedad en la institución y que por lo mismo estaba en la obligación de dar el ejemplo a sus demás compañeros de equipo.

5.o Que en esto han estado de acuerdo con los directores una vez que se oyeron las explicaciones verbales dadas por el presidente y Director del equipo, por lo que dicho castigo se mantuvo.

6.o Que hoy día las divisiones infantiles de la institución, que siempre han dado muestra de un espíritu de compañerismo y de disciplina a toda prueba, como asimismo cumplidores estrictos de sus obligaciones, dándose el caso de que entre ellos hay equipos que se han calificados Campeones Invictos, sin ningún goal en contra, solicitan el indulto del indicado jugador.

7.o Que a lo anterior este Directorio no puede acceder ya que se lo impiden los Reglamentos.

8.o Que sin perjuicio de lo expuesto, es obligación del Directorio rectificar sus decisiones, cuando se han producido casos como los enumerados en los considerandos N.os 1 a 5 de este acuerdo.

9.o Que a lo expuesto, debe tenerse en especial consideración, la solicitud de los jugadores infantiles, cuyo texto se ha publicado en la prensa de Santiago.

10.o Que la Directiva de esta institución, aplicó dicha medida cuando su cuadro de Honor figuraba con la mayor opción para aspirar al título de Campeón del presente año, y la mantuvo aún cuando posteriormente la pena aplicada al indicado jugador lo perjudicaba en ésa sus aspiraciones.

11.o Que en estas circunstancias la institución no pierde su línea de conducta, cuanto más que hoy en día, ya que el Campeonato ha terminado.

Y teniendo presente además lo expuesto en el art. de los Reglamentos de la Federación de Football de Chile, el Directorio del Club Deportivo Magallanes acuerda:

1.o Rectificar el castigo impuesto a su jugador José Avendaño, en el sentido de que solamente le corresponden tres meses de suspensión en lugar de un año.

2.o Que habiendo transcurrido dicho tiempo, el Directorio acuerda tener por cumplida dicha pena.

Sin más de Ud., atto. y S. S. (Fdo.) Luis Mesa A., Secretario, por el Club Deportivo Magallanes.

MAGALLANES FESTEJA HOY A JUVENILES PENQUISTAS

Como una demostración de simpatía y de aprecio, la directiva del Magallanes, festejará hoy con una comida en su sede social de Avenida B. O'Higgins 1673, a la delegación juvenil de la Asociación Infantil de Concepción que tan lucida actuación tuvo en el semifondo de la reunión de antenoche en el Estadio Nacional.

Don Hidalgo Ceballos, dirigentes y socios de la entidad aguerrida desean exteriorizar en esta forma a los esforzados muchachos de Concepción, su reconocimiento y amistad, al mismo tiempo que retribuir el aprecio que siempre ha encontrado el Magallanes cada vez que ido a actuar a la ciudad sureña.

La manifestación de hoy, que se efectuará, a las 19.30 horas, a fin de que los penquistas puedan asistir a la reunión nocturna en el Estadio Nacional y presenciar no sólo el match de Magallanes con Huracán, sino que también el semifondo entre Lord Cochrane, de Concepción, y Universidad Católica, constituirá sin duda alguna, un nuevo motivo de unión entre albicelestes y penquistas.

CLUB DE FUSILEROS DEFENSORES DE CHILE

El Club de Fusileros "Defensores de Chile", ha citado para mañana domingo; a las 10 horas, en primera citación, y a las 10.30, en segunda, a reunión general, con el fin de elegir su nueva directiva, para el año 1941, al mismo tiempo, con el objeto de aprobar el nuevo reglamento interno de la institución que pondrá en vigencia el nuevo directorio a elegirse mañana.

Asoc. Ferroviaria de Football tiene lances esta tarde

Colocación de los equipos

En el Estadio Ferroviario seguirá esta tarde la competencia de la Asociación Ferroviaria de Football, con el programa que a continuación indicamos:

14.15 horas: Cooperativa con Unión Santiago Watt, segundos equipos.

15.30 horas: Materiales con Ferroviario Central, primeros equipos.

17 horas: Señalización con U. Santiago Watt, primeros equipos.

La colocación de los cuadros que intervinen en esta competencia, hasta el momento es la siguiente: Cooperativa 15 puntos, Materiales 14, Caja de Retiros 14, Señalización 13, Dirección General 13, Refuerzos de Puentes 11, Ferroviario Central 8, Unión Santiago Watt 6, Patios Alameda 6, Ferroviarios Alameda 2 y Yungay 2.

EL ULTIMO CERTAMEN A BASE DE PUNTAJE HARA EL CLUB ROYAL

El círculo atlético Royal llevará a efecto mañana domingo a las 14.30 horas, en la pista de la Quinta Normal, el último torneo interno en pista por el campeonato del Club de 1940, en el cual se clasificará campeón de la Institución el atleta que tenga el mayor puntaje en la temporada.

El programa que se desarrollará es el siguiente:

100, 200, 400, 800 y 3.000 metros planos; bala; posta de 4 x 100 4 x 400 y 3 x 1.000 metros planos.

MAIZA HNOS. CON SABATE

Los dos equipos superiores de football del Deportivo Maiza Hnos., actuarán hoy por el campeonato organizado por el club Sabaté, frente a los cuadros de esta institución y del D. Alianza, en la cancha del Deportivo O'Higgins.

Maiza Hnos., estará representado por los siguientes jugadores:

Equipo A: Astermantt; Pinto y Castillo; Vargas, Pinto y Valdés; Castro, Vergara, Cádiz, Contreras y Aguilar.

Equipo B: Trujillos; Medalla y Román; Lillo, B. Ahumada y Ahumada; Sánchez, Román, Alvarado, Contreras y Lorca.

Los segundos equipos actuarán a las 14 horas.

BASKETBALL TEXTIL FEMENINO SE JUEGA HOY EN LA TARDE

Una de las últimas ruedas de la competencia oficial de la Asociación Textil de Basketball Femenino, se jugará esta tarde en la cancha de Santo Domingo 3338.

El programa es el siguiente:

17 horas: Franklin con Delporte.

18 horas: De Vicente con José Pinto.

19 horas: Deportivo Fusa con Carlos Gardel.

TORNEO DE FOOTBALL DE LA ASOCIACION DE INST. PUBLICAS

Esta tarde, en la cancha de Vitacura 1015, proseguirá el campeonato de football de la Asociación Deportiva Industrial de Instituciones Públicas, con el siguiente programa:

15.30 horas: Segunda serie, Caja Nacional de EE. PP. y P. con Dirección General de Prisiones, árbitro: Caja Colonización Agrícola.

18 horas: Empresa Agua Potable Santiago con Junta Exportación Agrícola, árbitro: Prisiones.

A las 17.15 horas: Primera serie Caja Colonización Agrícola con Dirección General de Prisiones, árbitro: Caja Nacional de EE. PP. y P. Director de turno: señor Luis Muñoz.

LOS CATCHERS PROMETEN ESTA NOCHE OFRECER UN ESPECTACULO SENSACIONAL

El interesante programa que se efectuará en la "colchoneta" del Caupolicán. — El chileno Cuadra contra el español Rodríguez, en el match de fondo

HAY ENTUSIASMO POR VER NUEVAMENTE ACTUAR AL ITALIANO NIGRO

Esta noche, a las 22 horas, se realizará en el ring del Teatro Caupolicán, la tercera rueda del Campeonato Nacional de Catch as Catch Can, selección que ha venido constituyendo toda una atracción, tanto técnica como financiera.

El programa confeccionado para la reunión de esta noche, consta de cuatro encuentros oficiales, y un preliminar fuera de campeonato, a dos rounds.

EL ITALIANO GIUSEPPE NIGRO

Giuseppe Nigro, el catcher italiano que fué descalificado el sábado pasado, por agredir al árbitro y por aplicar golpes prohibidos a su adversario, el chileno Cabrera, había resuelto retirarse del torneo, por los incidentes que dieron origen a la intervención de los Carabineros, pero la Empresa Chilena Cóndor, ha obligado a dicho catcher a respetar el contrato que tiene firmado, y que estipula que todos los luchadores que intervienen en el campeonato, deberán enfrentarse 2 veces a cada contendor. Por lo tanto, el italiano Nigro, tendrá en una fecha próxima, la revancha que tanto ansía con el chileno Humberto Cabrera, pierda o gane esta noche.

LOS QUE ACTUAN

Finkelstein-Castel

El judío Duda Finkelstein, nace esta noche su primera presentación, y según referencias que tenemos de él, nos hace creer que la lucha que sostendrá con el chileno-francés, Marcel Castel, deberá resultar interesante.

Salzmann-Cid

La segunda lucha estará a cargo del chileno Humberto Cid y del alemán Miguel Salzmann, combate este que sin lugar a dudas, revestirá caracteres emocionantes. Si tomamos en cuenta las magníficas actuaciones que ha tenido en este compeonato el catcher alemán, la lucha de esta noche con el chileno Cid, resultará del agrado del numeroso público que asiste a estos espectáculos. Cid es el catcher nacional que tiene un empate con el español Antonio Rodríguez.

Arnillas-Nigro

El semifondo estará a cargo del italiano Nigro, con el luchador peruano Alfredo Arnillas, catcher éste que viene precedido de un formidable cartel en su patria. Arnillas milita en la categoría mediano, y viene luchando desde el año 1938, por lo tanto su primera presentación de esta noche, despierta interés entre los aficionados al arte de la colchoneta.

Cuadra-Rodríguez

El match de fondo ha sido confiado al chileno Abel Cuadra y al fuerte catcher español Antonio Rodríguez. La afición general al catch, ha hecho durante las ruedas anteriores, a estos hombres sus favoritos; por su estilo limpio, agresivos y violentos. Ambos adversarios se mantienen invictos, y el "Tarzán español", como lo llaman cariñosamente sus admiradores, es poseedor de una peligrosa llave que consiste en torcer el tobillo, y que en ocasiones anteriores lo ha llevado a la victoria. Por su parte, el chileno, que es sumamente recio en sus luchas, ya ha ganado en dos ocasiones por K.O., perfilándose como uno de los seleccionados. Analizando con calma todos estos detalles, la lucha de esta noche deberá revestir caracteres de gran emoción y que dejarán a los aficionados completamente complacidos, ya que estos dos catchers, son los mejores del campeonato.

EL PROGRAMA COMPLETO

A las 22 horas, se dará comienzo al espectáculo con un preliminar a dos rounds, fuera de campeonatos, entre dos buenos elementos aficionados.

Los encuentros oficiales por la selección, se regirán por el siguiente orden:

Duda Finkelstein, judío, con Marcel Castel, chileno-francés.

Miguel Salzmann, alemán, con Humberto Cid, chileno.

Alfredo Arnillas, peruano, con Giuseppe Nigro, italiano.

Abel Cuadra, chileno, con Antonio Rodríguez, español.

La Empresa Chilena Cóndor ha determinado mantener los precios populares. Las entradas se encuentran a la venta en el T. Caupolicán, siendo el precio de ellas el siguiente: ring-side numerados, 8 pesos; plateas, numeradas, 5 pesos; balcón, 4, y la galería solamente un peso. Como siempre el espectáculo será amenizado por el Orfeón de los Tranviarios.

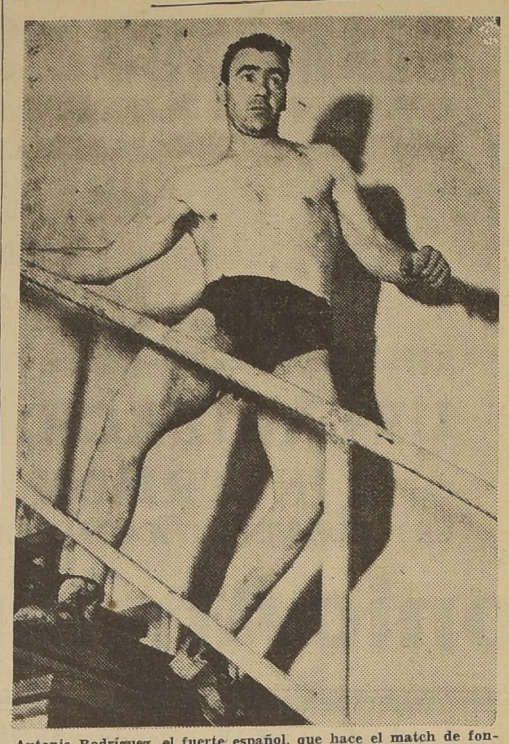

Antonio Rodríguez, el fuerte español, que hace el match de fondo con el chileno Cuadra.

Esta noche se efectuará en el México la última reunión del año

Actuarán los mejores amateurs del Comercio Atlético. — Muñoz y Sánchez, en el match de fondo

Esta noche efectuará su última velada del presente año el más papular y activo de los clubes de box de Santiago, el México B. C., en su cómodo local que posee en calle San Pablo 1617. La competencia ha sido concertada entre los dueños de casa y los del Comercio Atlético.

La atracción principal del festival de hoy lo constituye la pelea entre Arturo Muñoz, del México, y Hernán Sánchez, del Comercio Atlético. El representante mexicano atraviesa actualmente por un período extraordinario, pues ha vencido hace poco al medio liviano parralino Juan Montecino; empató en Valparaíso con el campeón de esa, Manuel Catalán, lo que demuestra que Muñoz se encuentra en mejores condiciones que cuando ostentaba el título de campeón de Santiago. A lo que se refiere a su rival, baste decir que es uno de los más agresivos peleadores del barrio San Diego, y que años atrás se clasificó campeón de Santiago en su categoría.

EL PROGRAMA

El programa de peleas de esta noche en el México B. C., calle San Pablo 1617 es el siguiente:

Segundo Pino, del México, con René Carrasco, del Comercio Atlético.

Ismael Farías, del México, con Fernando Jorquera, del Comercio Atlético.

Raúl Pérez, del México, con Mario Cornejo, del Comercio Atlético.

Hugo Martell, del México, con Carlos Vergara, del Comercio Atlético.

Edmundo Vargas, del México, con Oscar Pérez, del Comercio Atlético.

Joaquín Pinto, del México, con Carlos Ruiz, del Comercio Atlético.

Manuel Silva, del México, con Eliseo Alvarez, del Comercio Atlético.

Match de fondo a cinco rounds, entre los conocidos pesos liviano, Arturo Muñoz, del México, con Hernán Sánchez, del Comercio Atlético.

PUGILISTAS TRANVIARIOS PELEAN ESTA NOCHE EN SAN FERNANDO

Se enfrentarán al Colchagua B. C. de esa ciudad

Hoy, a las 14 hrs., parten desde la Estación Alameda, los púgiles tranviarios que van a actuar con los elementos del Colchagua B. C., de San Fernando, velada que conocidos los pormenores que nos llegan desde dicha localidad, ha despertado particular interés y entusiasmo entre la afición boxeril de San Fernando y alrededores.

El programa de esta contienda boxeril está a cargo de los siguientes aficionados:

Enrique Candia, (T) con Fernando Ricaldi, del Colchagua.

José Villarroel, (T) con Williams Lester, del Conchagua.

Orlando Saavedra, (T), con Osvaldo Morales, del Colchagua.

Luis Velásquez, (T), con Felipe Piña, del Colchagua.

Manuel Araya, (T), con Santos Arcos, del Colchagua.

Luis Leiva, (T), con Luis Toro, del Colchagua.

Se encarga especialmente a los pugilistas y demás acompañantes de la delegación que deben encontrarse a las 14 horas en punto, en la Estación Alameda, a fin de evitar atrasos y otros inconvenientes que se presentan en estos viajes.

T U R F

COMPETIDORES Y MONTAS PARA LAS CARRERAS DEL SABADO 4 DE ENERO EN EL CLUB HIPICO

1.a CARRERA. — 1.000 metros.

12 Cervellón 58, O. Ulloa.
1 Quiñimán 58, G. Sepúlveda
6 Correggio 56, J. Becerra.
11 Cyrano 56, R. Cárdenas.
5 El Capucha 56, H. Inda.
7 Fascinación 56, R. Morales
13 Glass Image 56, M. Salazar
8 Indio Moro 56, E. Asenjo.
9 Laberinto 56, G. Sarmiento.
3 Polairillo 56, Ab. Silva.
4 Tokio 56, J. Zapata.
16 Calamidad 54 F. Santander.
14 Cintaraza 54, J. González.
2 Esp. Heroica 54, M. Chamorro.
15 La Serrana 54, J. Rodríguez.
10 Nunca Jamás 54, D. Guzmán.

2.a CARRERA. — 1.000 metros.

17 El Mendigo 58, N. N.
6 Guapo 56, J. González.
15 Bandazo 56, R. Morales.
2 Espoleta 56, H. Inda.
14 Fortis 56, R. Zamudio.
16 Kunar 56, J. Donoso.
9 Ninón 56, O. Vergara.
11 Panchote 56, D. Guzmán.
8 Pin 56, G. Sarmiento.
3 Primogénito 56, Ab. Silva.
5 Tesma 56, J. F. Marchant.
10 Agua Marina 54, G. Sepúlveda
4 Buena Rosca 54, E. Canales
1 Gold Coats 54, J. Zapata.
13 Omega 54, A. López.
7 Providencia 54, L. Araya.
12 Madonia 54, R. Cárdenas.

3.a CARRERA. — 1.100 metros.

9 Festal 55, L. Jara.
15 Formulario 54, C. Moreno.
1 Quillacón 53, J. Rodríguez.
6 Altona 52, R. Morales.
13 Al. Suisse 52, G. Sarmiento
7 Iprés 52, Ab. Silva.
10 Diatriba 51, L. Araya.
2 Guaracazo 50, M. Araneda.
8 Baconiano 48, N. N.
18 Bandazo 48, J. Zapata.
4 Insomnio 48, H. Pizarro.
11 La Fontaine 48, J. González.
3 Nacho 48, N. N.
5 Piduco 48, M. Salazar.
12 Pillen 48, N. N.
20 Ping Yang 48, O. Maira.
16 Richardson 48, L. Galaz.
9 Aurita 48, A. López.
17 Colicura 46, G. Silva.
14 Donosa 46, N. N.
21 Stefania 46, J. Araya.

4.a CARRERA. — 1.100 metros.

11 Erasmo 59, R. Cárdenas.
10 Payador 54, F. Santander.
12 Fernod 54, C. Rebolledo.
9 Hypatia 53, M. Salazar.
8 Aucolín 52, O. Vergara.
20 Ruca Cura 52, J. Becerra.
2 Vaquería 51, A. Vásquez.
7 Cervellón 50, J. Rodríguez.
4 Sir Lucius 50, Ab. Silva.
16 Ventosilla 49, J. Donoso.
15 Waterfall 49, M. Ocampo.
13 El Alcázar 48, M. Araneda.
5 Farnesio 48, H. Pizarro.
17 Glas Image 48, M. Salazar.
19 Iguazú 48, O. Maira.
6 Martita 48, N. N.
1 Pantita 48, F. Irigoyen.
14 Canteras 47, J. F. Marchant.
18 Audiencia 46, A. López.
3 Campesina 46, N. N.

5.a CARRERA. — 1.500 metros

3 Chiflón 58, E. Castillo.
1 Kobi 57, P. Flores.
9 Cadete 54, J. Herrera.
7 Blanca Nieve 51, M. Ocampo
2 Intringulis 51, G. Sarmiento.
6 Crispin 50, A. Vásquez.
4 Charavisano 47, J. Marchant.
8 Insignia 47, R. Zamudio.
5 Ya Voy 47, N. N.

6.a CARRERA. — 1.100 metros.

10 Pichonga 59, E. Asenjo.
1 San Tem 59, O. Ulloa.
17 Palitué 57, C. Rebolledo.
14 Pegaso 57, E. Castillo.
3 Goody Goody 56, O. Vergara
15 Litré 54, J. M. Vergara.
8 Noctorella 54, M. Ocampo.
4 Kohama 53, P. Flores.
18 Rocafina 52, G. Sarmiento.
9 Filumena 51, H. Pizarro.
5 Krupp 51, Ab. Silva.
11 M. Bolland 51, J. Rodríguez.
2 Colón 50, A. Vásquez.
12 Labrador 50, J. Donoso.
6 Novilunio 50, N. N.
13 Siete Cartas 49, R. Zamudio.
19 Vivaracha 49, J. F. Marchant.
7 Kara Kara 48, A. López.
16 Auquilla 46, R. Olguín.

7.a CARRERA. — 1.500 metros.

7 Krimilda 58, P. Flores.
10 Ch. Brandy 56, J. González
2 Erasmo 56, R. Cárdenas.
14 Milla Co. 56, O. Vergara.
5 Niblinto 56, R. Morales.
13 Enrulo 55, D. Guzmán.
1 Malín 54, F. Santander.
6 Diana II 53, J. Carrasco.
3 Regional 52, J. Rodríguez.
12 Afghan 51, G. Sarmiento.
8 Leuco 49, J. Donoso.
4 D. de York 46, A. López.
9 Siberia 46, N. N.
15 Maja 46, M. Muñoz.
11 Prince Noir 46, M. Ocampo.

8.a CARRERA. — 2.000 metros.

2 Luisiana 57, O. Ulloa.
6 Mallorca 55, J. F. Marchant.
13 Peregrino 55, H. Inda.
9 Curralhue 53, O. Vergara.
3 El Porro 53, E. Castillo.
7 Faithless 53, J. Rodríguez.
4 Bárbaro 46, N. N.
5 Ch. Brandy 46, J. Gaete.
10 Magenta 46, L. Jara.
12 Quebradero 46, J. Becerra.
8 Sonda 46, A. Vásquez.
1 Tramposo 46, R. Olguín.
11 Milla Co., 46, N. N.

9.a CARRERA. — 1.500 metros.

1 Tacora 57, F. Irigoyen
8 Supremo 55, O. Vergara.
3 Convallaria 54, J. Rodríguez
13 Angolina 53, O. Ulloa.
11 T. Amargo 53, J. González.
7 Michito 52, R. Morales.
9 Bergerac 50, G. Sarmiento
12 Fama 49, J. Donoso.
4 Sabrosa 47, J. F. Marchant.
10 Valebis 47, R. Zamudio.
5 Ventisquero 47, A. Vásquez.
2 Malico 46, N. N.
6 Plasencia 46, R. Olguín.

10.a CARRERA. — 1.500 metros.

11 Cardenal 56, F. Irigoyen.
13 Claudina 55, J. Carrasco.
14 Bárbaro 53, G. Sarmiento.
9 Guapa 52, R. Cárdenas.
7 Carolus 51, A. Vásquez.
6 Fersen 50, O. Vergara.
5 Infidente 50, J. M. Vergara
2 Morny 50, J. F. Marchant.
8 Napoleonette 49, Ab. Silva.
1 Tarambana 49, P. Flores.
12 Venture 49, M. Ocampo.
4 Garcilaso 48, R. Zamudio.
3 La Grupa 47, J. Becerra.
10 Desmayada 46, L. Jara.

LOS TRABAJOS DE AYER EN AMBOS HIPODROMOS

Club Hípico

PISTA DE ARENA

GOODY GOODY, con A. Jacial, pasó 700 metros en 45.

PAYASO, con R. Donoso, largó 800 metros en 50 3|5.

ENRULO, con D. Guzmán, pasó 800 metros en 52 2|5.

GIGOLO, con L. Moreno, y BERGEROE, aprendiz, pasaron 700 metros en 44 2|5, llegaron iguales.

KRIMILDA, aprendiz, pasó 800 metros en 54.

CORREDOR, con F. Santander, movió 200 metros en 12; repitió en 12 1|5.

CINZANO, con J. Rodríguez, pasó 300 metros en 18 2|5; repitió en 18.

BRANDY, con A. Jacial, pasó 500 metros en 31; repitió con KI-KU, aprendiz, en 31 1|5, llegaron iguales; Ki Ku repitió 700 metros en 46 2|5.

CURRALHUE, con V. González, pasó 700 metros en 45.

OFELIA, con J. Rodríguez, pasó 700 metros en 45.

DON TEO, con V. González, 500 metros en 30 3|5; repitió en 30 4|5.

GUAPA, con aprendiz, pasó 600 en 39 2|5.

ALI BABA, con J. Rodríguez, pasó 600 metros en 38 3|5.

Hipódromo Chile

PISTA DE ARENA (SUBIDA)

MARIOLA, aprendiz, 600 metros en 39.

POLAIRILLO, L. Araya, 200 metros en 12 3|5; repitió en 12.

CAMBRILLON, Héctor Jara, 400 metros en 27; repitió en 26 2|5.

ALMADOR, aprendiz, 400 metros en 25 2|5.

COLON, aprendiz, 400 metros en 25 3|5.

CUTE EYES, Ab. Silva, 400 metros en 25 2|5; repitió en 25.

TALAGANTITO, aprendiz, 200 metros en 12 3|5; repitió igual.

EL CACIQUE, R. Silva, 400 metros en 25 1|5; repitió en 25 2|5.

INDIO MORO, B. Sandoval, 400 metros en 25 2|5.

BELLA FLOR, Ab. Silva, 200 metros en 12 3|5.

MAGISTRAL, aprendiz, 400 metros en 25 3|5.

MALILME, Ab. Silva, 600 metros en 38.

OPORTO, C. Moreno, 1 vuelta en 1.46 2|5.

CRAP, J. Silva, 200 metros en 12 2|5; repitió igual.

LABRADOR, J. Silva, 200 metros en 12 2|5; repitió igual.

CHALUPA, M. Araneda, 200 metros en 12 2|5; repitió igual.

ALABASTRO, aprendiz, 200 metros en 12 4|5; repitió igual.

KRUPP, R. Contreras, 300 metros en 18 2|5; repitió en 18.

GIL ROBLES, G. Cabrera, 400 metros en 25.

CAREN, aprendiz, 400 metros en 25 2|5; repitió en 25 2|5.

CINTARAZA, Juan González, 400 metros en 25 4|5.

PISTA DE ARENA (BAJADA)

MOCTEZUMA, aprendiz, 600 metros en 39; repitió en 40.

HONORIO F. Poblete, 400 metros en 24.

KOAHMA, E. Orellana, 200 metros en 11 2|5.

SONDA, E. A. Vásquez, 200 metros en 12 3|5; repitió en 12 2|5.

FUNICULI, E. A. Vásquez, 400 metros en 24 2|5.

DESMAYADA, E. Orellana, 200 metros en 12; repitió de subida en 12 3|5.

¿Cómo? ¿Una Máquina que Repone el Filo de su Hoja sin Gasto Alguno?

Huracán hace esta noche su último match frente al Magallanes

Los argentinos, pese a sus derrotas anteriores, han impresionado bien y esperan despedirse con un triunfo

El conjunto albiceleste presentará un cuadro poderoso y llega a este compromiso en óptimas condiciones de entrenamiento.- Jugarán Avendaño y Varela

Lord Cochrane, uno de los mejores elencos de Concepción, actuará en el semifondo con el team profesional de la Univ. Católica

El match internacional de mañana en la tarde, ha sido anticipado para hoy en la noche, en nuestro principal campo deportivo, y el contendor que tendrá Huracán, de Buenos Aires, en su presentación de despedida, será el conjunto del Magallanes.

Por diversos motivos el encuentro de que nos ocupamos debe alcanzar contornos tal vez de mayor atracción que en los anteriores de los bonaerenses. En primer lugar, debe hacerse resaltar el hecho de que los visitantes han sido derrotados en dos oportunidades, pese a que se han expedido con evidente acierto y se justifican así los comentarios favorables que se han vertido sobre su capacidad. No de otro modo es posible explicarse el que hayan obtenido la tercera colocación en el cómputo oficial del football argentino. Han perdido en Chile; pero se trata de un elenco de mucha pujanza y que da espectáculo. Ha gustado a la afición.

El adversario de los argentinos será ahora Magallanes, quien se presentará convenientemente reforzado.

Desde luego, hará su debut en las canchas metropolitanas el mejor insider izquierdo del sur, Carlos Varela, y reaparecerá el crack internacional, José Avendaño. En esta forma, el elenco albicoleste lleva igual o mayor chance de adjudicarse los honores de la victoria que su antagonista, lo que suponemos ocurrirá después de un juego de alta emoción. Son dos "onces" que se merecen y el pronóstico aparece como algo muy difícil.

Los de Huracán se despiden, pues, esta noche del público local, luego de una jira que si bien les ha valido ya dos contrastes, es fuerza reconocer que han dejado una óptima impresión en cuanto a su modalidad de juego y también como caballeros del deporte. Pocos cuadros de Argentina se habían hecho de tanta popularidad como Huracán, el prestigioso team del "globito" y que en su patria dispone de una "hinchada" enorme que lo sigue a todas partes. Vencedor o vencido hoy el elenco del Parque de los Patricios, su visita a nuestro país ha servido desde ya para mantener una relación más estrecha entre el football de acá y el rioplatense, vale decir, uno de los más cotizados del mundo.

Otro de los números de importancia que ofrece el espectáculo nocturno de hoy, lo constituye la presentación que hará el cuadro del Lord Cochrane, de Concepción, y uno de los más poderosos de esa zona, frente al conjunto profesional de la Universidad Católica, quien actuará esta vez con todos sus más eficientes players. Del cuadro visitante se tienen muy buenas referencias y no sería de extrañar que el team estudiantil experimentara ahora una derrota que, en verdad, no se espera.

INTERES DEL MATCH

Los trasandinos han mejorado día a día y es dable esperar que esta noche cumplan su más eficiente presentación. Tendrán un adversario capacitado, que juega un football de calidad y que se presentará con figuras de cartel internacional como Simián, Titina Castillo, Pasache y Raúl Toro.

REFUERZOS

Hemos señalado que Magallanes será convenientemente reforzado. Entre ellos se destacan indudablemente, Raúl Toro, el magnífico centro-delantero y Simián, el mejor arquero que hay en el país. También contará con la colaboración de Ellis, en la zaga y Riera, en la delantera.

Los jugadores de Magallanes, que están concentrados en Peñaflor desde el lunes pasado, bajo las órdenes del entrenador Casal. Se encuentran en buenas condiciones y llenos de optinismo.

Han visto los dos partidos de Huracán y aún cuando reconocen que tendrán un adversario difícil,. estiman que podrán hacer frente a ellos en una lucida presentacion.

Barros, el insider más shoteador que nos ha traído el team del "globito"

Avendaño, el famoso delantero de la "academia", internacional varias veces, y que reaparece hoy.

Barrionuevo, espectacular arquero de Huracán

Masantonio no ha podido demostrar en sus presentaciones anteriores todas sus valiosas condiciones. Espera rehabilitarse en este match de despedida

Perdomo, alero derecho bonaerense

Rodríguez, habilidoso puntero izquierdo de Huracán

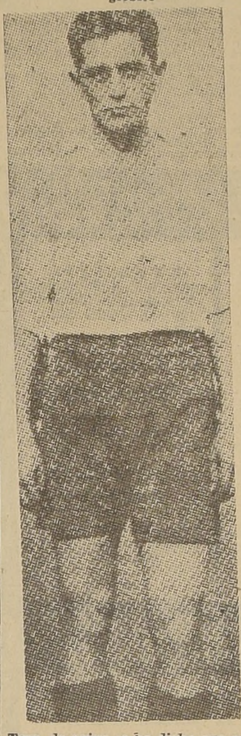

Toro, de quien se ha dicho que es "crack entre cracks". Dirigirá el ataque aguerrido

EQUIPOS QUE ACTUARAN

En el match de despedida que hace esta noche el cuadro argentino de football Huracán, la constitución de los elencos será la siguiente:

HURACAN: Barrionuevo; Alberti, Marinelli; Tittonello, Giudice, Cazaneo; Rodríguez, Baldonedo, Massantonio, Barros, Perdomo.

MAGALLANES: Muñoz, Avendaño, Toro, Varela, Riera; Castillo, Pasache, Albádiz; Liendo, Ellis; Simián.

LA LOCOMOCION

Como antenoche, el Sindicato General de Dueños de Autobuses tendra a su cargo la movilización al Estadio. El señor Humberto Agüero, Secretario de la Institución, dirigirá personalmente el movimiento de góndolas, garantizando la eficiencia del servicio.

300 góndolas comenzarán a correr al Estadio desde las 19.30 horas, partiendo desde la Estación Central, Estación Mapocho y San Diego esq. de Avenida Matta.

ESTRADAS

Las entradas numeradas se venderán durante el día de hoy, desde las 9 horas, en la Casa Olímpica, ex Casa Sorrel, Estado 67.

Galerías, Tribunas sin numerar, se venderán desde las 14 horas, en los siguientes locales. Sastrería La Mendocina, San Diego 255; Pastelería Fresia, 10 de Julio esq. de Vicuña Mackenna; Botica La Americana, San Diego esq. Franklin; Pastelería Capitol, Independencia 232 y Pastelería El Alcázar, en el Teatro Alameda.

UN TROFEO

En el match de esta noche se disputará una valiosa copa que ha sido donada por el Ministro de Relaciones Exteriores, como un medio más de acercamiento entre los deportistas chilenos y argentinos.

La Sastrería "La Mendocina", por su parte, obsequiará un terno al jugador de Magallanes que más se destaque, a juicio de una Comisión compuesta por miembros del Círculo de Cronistas Deportivos.

REBAJA DE PRECIOS

Lo Directiva de Magallanes ha resuelto rebajar los precios de las tribunas numeradas y de primera, dando así mayores facilidades a los aficionados que deseen ver a Huracán en su última presentación en el país.

Las tribunas numeradas costarán $ 30 y las de primera, $ 20. Se mantendrá el valor de las localidades restantes.

EXCELENTE PRELIMINAR

Un excelente preliminar habrá esta noche en el Estadio, juegan el Lord Cochrane, uno de los más fuertes equipos de Concepción y Universidad Católica, el indicado conjunto que dirige Máximo Garay.

Según nuestros informes, la delegación sureña deberá arribar en la mañana de hoy a esta capital.

La constitución de los equipos sera la que damos en seguida:

LORD COCHRANE (verdes):

Torres
Pedreros, Sanhueza
.V. Aravena. Mendoza, Alvear.
Quezada, Martínez, Constanzo
F. Aravena Soazo
O
Icochea Sáez
Lira, Pinto, Balumburo
Alvarez, Mediavilla, Soazo
Vidal, Buccicardi
Livingtone
U. CATOLICA

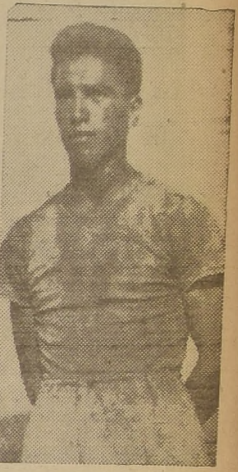

Carlos Varela, debuta en Santiago con el partido de esta noche. Es el mejor insider izquierdo del sur.

EL PROGRAMA

Esta noche en el Estadio Nacional se desarrollará el siguiente programa:
19 horas: Deportivo Orlando con Deportivo Mingo.
19.45 horas: "Limache National" con Cía. de Teléfonos.
20.30 horas: Bodegas Mir con Concha y Toro.
21.35 horas: Lord Cochrane de Concepción con Universidad Católica de Concepción.
22.45 horas: Huracán, de Buenos Aires, con Magallanes.

AL PRINCE OF WALES HAN INGRESADO 3 NADADORES DE LOS ESTADOS UNIDOS

James Simpson, Leland Meads y Charles Walk

Sumamente poderosa quedara la rama masculina del Prince of Wales, con la inclusión de tres nadadores norteamericanos que recientemente han llegado al país y han ingresado a la institución de Tobalaba.

Se trata de James Simpson, Leland Meads y Charles Walk, todos ellos de destacada actuación en diversas competencias realizadas en los Estados Unidos.

James Simpson, es tal vez el de mayores aptitudes y se desempeña en distancias cortas en el estilo libre. Como antecedente tiene haber colocado en su patria, en los 200 mts., el magnífico tiempo de 2' 14". Vale decir que el record chileno en esta especialidad lo detenta Eduardo Pantoja ,con 2' 21" y, el record sudamericano es de 2' 16". Este antecedente deja establecidas las buenas condiciones de Simpson, que también fué capitán del equipo acuático de la Universidad de Princetown. Además, se desempeña en saltos ornamentales.

Los tres elementos han iniciado su entrenamiento y esperan hacer su debut en los campeonatos de selección que se iniciarán el viernes próximo.

UN BUEN PARTIDO DEBEN HACER CONJUNTOS DE POLO DE "MALLOA" y "GRANEROS"

Jugarán esta tarde en la cancha del Club Hípico

En disputa del segundo match por el campeonato libre de Chile se enfrentarán hoy, a las 17 horas, en la cancha principal del Club Hípico, los teams de polo, Malloa y Graneros, los de mejor actuación y que más se han destacado en la presente temporada.

El partido de esta tarde es decisivo, para Malloa por cuanto un nuevo triunfo de su calificado contendor le restará toda chance para optar al título máximo de nuestro polo y tendrá que esperar hasta el próximo año para intentar su conquista. En cambio, si logra imponerse en la revancha de hoy. Tendrá que jugar el tercer partido en la mañana del domingo, para clasificar al campeón de Chile.

MALLOA DISPUESTO A DESQUITARSE

Todas las precauciones para poder ganar esta tarde ha formado Malloa. Es así como ha estado entrenando durante la semana, alcanzando el equipo mayor trabazón que fué el punto débil en el primer match del domingo. También Alfonso Chadwick, ya repuesto de la operación a que fué sometido la semana pasada, ha mejorado ostensiblemente, todo lo cual dará mayor capacidad al equipo y se presentará en condiciones de responder al favoritismo con que lo ha ungido el público y cultores de este deporte.

GRANEROS ESPERA CONFIADO

Graneros, por su parte, a pesar de que conoce los puntos que calza su contendor y lo considera un rival sumamente difícil y peligroso, espera con mucho optimismo el resultado del match de esta tarde, oponiendo como siempre el juego de conjunto y magnífica trabazón, para contrarrestar el empuje y mayor handicap de Malloa.

FORMACION DE LOS TEAMS

La revancha de esta tarde se iniciará a las 17 horas, bajo la dirección del competente umpire señor Luis Larenas y la formación de los teams será la siguiente:

Graneros.—
1.— Fernando Prieto.
2.— Julio Zegers.
3.— Hernán Correa.
4. —Eugenio Lavín.

Malloa.—
1.— Alfonso Chadwick.
2.— Alberto Echenique.
3.— Jorge Poblete.
4.— Gustavo Larraín.

En caso de vencer Malloa, el campeonato de Chile se definirá en un nuevo partido que estos teams deberán jugar mañana domingo a las 11 horas, en la misma cancha y ante el mismo umpire.

EL CLUB ZIG ZAG CELEBRARA HOY SU TARDE DEPORTIVA

El Centro Deportivo Zig Zag ha organizado para esta tarde en la cancha de la Escuela de Artes, su tradicional tarde deportiva que en esta época celebra todos los años.

Se desarrollará el siguiente programa:

14.30 horas: Posta de 4 x 100 metros; 15 horas: Match de football entre las secciones Varieté y Prensas, en disputa del segundo puesto del certamen oficial; 15.45 horas: Lanzamiento de la bala; 16 horas: Salto largo; 16.15 horas: 1.500 metros planos; 16.20 horas: Reparto de golosinas y refrescos a los hijos de los socios 16.30 horas: Salto alto; 17 horas: Partida de la carrera ciclista a Maipú, ida y vuelta; 17.05 horas: Carreras femeninas e infantiles; 18 horas: Juegos de cuerdas; 18.30 horas: Concursos artísticos.

4 noticias del C. Sudamericano de Football

Recepción de hoy a Huracán

EL DIRECTORIO de la Federación de Football de Chile, acordó transcribir a la Oficina Permanente de la Confederación Sudamericana de Football la solicitud de postergación presentada por la Federación peruana para la iniciación del Campeonato Sudamericano de Santiago, con el fin de que este organismo central lo comunique a las federaciones afiliadas para que estas se pronuncien al respecto. Como ya se ha informado Perú pide que el Campeonato comience el día 9 de febrero próximo en vez del día dos como se había programado. Chile ha informado a la Oficina Permanente que aprueba dicho aplazamiento.

EN VISTA de las dificultades aparecidas para la concentración de los jugadores Osben y Alonso, de las Asociaciones de Concepción y Talcahuano, respectivamente, la dirigente superior acordó dejar sin efecto el llamado de estos jugadores. De Concepción sólo vendrá Varela, insider izquierdo, de quien se sabe es un elemento de notables condiciones.

LA FEDERACION de Football de Chile, editará una Revista-Programa del Campeonato Sudamericano, que será un folleto que, además de contener el programa completo del torneo, horario, plan de movilización, abarcará una historia de los campeonatos sudamericanos realizados hasta la fecha y también interesantes informaciones sobre la capacidad de los integrantes de los seis equipos seleccionados que intervendrán en esta justa deportiva internacional.

HOY A MEDIODIA el Directorio de la Federación de Football recibirá en su salón de recepciones a los dirigentes de la delegación del Club "Huracán" de Buenos Aires, que se encuentran en Santiago, después el directorio los invitará a un almuerzo en el restaurant "La Bahía".

EL SELECCIONADO JUVENIL DE CONCEPCION SE PRESENTARA HOY EN STA. LAURA

Frente a un combinado Badminton-U. Española. — Mañana regresan los sureños

Una nueva presentación hará hoy en el Estadio de Sta. Laura el Seleccionado Juvenil de Concepción, que en su debut de antenoche dejó una excelente impresión, al empatar a cero goal con el cuadro representativo de la Sección Cadetes.

El equipo sureño cuenta con una fuerte defensa y dos wingers de destacada actuación y para el lance de esta tarde frente al Combinado Unión Española-Badminton, tiene buena opción de anotarse el triunfo y regresar invicto a Concepción.

El semi fondo estará a cargo de los conjuntos de división especial del Magallanes y Universidad Católica, equipos que en cuatro ocasiones no pudieron superarse.

PROGRAMA

El programa es el siguiente:
15 horas: Preliminar infantil.
16 horas: Magallanes con Santiago Morning, primeros equipos infantiles; árbitro, señor E. Díaz.
17 horas: Universidad Católica con Magallanes, equipos de división especial; árbitro, señor L. Ahumada.

18 horas: Seleccionado juvenil de Concepción con combinado U. Española-Badminton Arbitro señor F. Bray.

La delegación sureña se dirigirá mañana en el tren ordinario a Concepción.

CONSTITUCION DE LOS TEAMS

Dirigirá el partido el árbitro de la Sección Cadetes, señor Felipe Bray y la constitución de los cuadros será la siguiente:

Concepción:

López
Silva Fuentes
Torres Carrasco Pinochet
Bustos Sánchez Caamaño
Labra Muñoz
O
Madariaga Gárate
Gajardo Sáenz Benvenuto
Molina Zelada Hevia
Sasso Leonicio
Rojas
Santiago:

División Especial de la "U" jugará con Renca Sporting

A beneficio de la Cruz Roja de Renca

Entusiasmo ha despertado en Renca el encuentro de football, que se verificará mañana entre el "Renca Sporting Club" campeón de esa localidad y la división especial de la Universidad de Chile.

Este lance será a beneficio de la Cruz Roja de Renca y se disputará una copa donada por el deportista señor Ramón Contreras.

CLUB E. JORQUERA ESTA DE DUELO

El Club Deportivo Eugenio Jorquera se encuentra de duelo, con motivo del fallecimiento de un hijo del presidente de esa entidad, señor Enrique Riesco.

Sus funerales se efectuarán a las 16 horas de hoy, partiendo el cortejo de Maruri esquina de Cruz.

Bases del Concurso "Underwood"

Las bases del concurso "Underwood" son las siguientes:

1) Recortar el Cupón por la línea de puntos que lo margina.

2) Contestar claramente cada una de las preguntas en la forma que el lector estime acertada.

3) Enviar el Cupón por correo a la Casilla 2834 o bien depositarlo en los buzones especiales colocados en el hall de LA NACION (Agustinas 1269) y en el hall de Radio Siam (Ahumada 35).

4) Los Cupones enviados por correo deben ser dirigidos a "Concurso Underwood" LA NACION y Radio Siam, Casilla 2834.

5) Indicar claramente en cada Cupón el nombre del lector y el Carnet de Identidad, si lo tiene, en su defecto la dirección.

6) Los Cupones que sean enviados a la Casilla 2834, sin la correspondiente estampilla de franqueo, no serán retirados.

) La falta de cumplimiento de las bases indicadas se traducirá en la anulación del Cupón respectivo.

8) El escrutinio de los Cupones enviados se hará el domingo en la tarde y el lunes LA NACION publicará el nombre del premiado.

9) Si en el plazo de tres días no se hubiere cobrado el premio, quedará sin efecto el sorteo.

10) El premio de este Concurso será de $ 100 en dinero efectivo, todas las semanas, es decir $ 400 en el mes.

11) El premio se pagará los días lúnes, martes y miércoles a las 19 horas en la Sección Deportes de LA NACION.

12) En este Concurso no podrán tomar parte miembros del personal perteneciente a la Empresa Periodística LA NACION"

El concurso "Underwood" se cierra hoy a las 21 horas por cambio de programa

El match básico se adelantó para esta noche en el Estadio Nacional

Premio de $ 100 para el que dé los resultados

El match Huracán-Magallanes, que había sido fijado para mañana, se realizará esta noche, por acuerdo de los dirigentes respectivos, lo que nos obliga a adelantar el cierre de la recepción de cupones del Concurso Futbolístico "Underwood". Recibiremos, pues, cupones hasta las 21 horas (9 P. M.) de esta noche, que es el máximo de plazo para que los aficionados puedan participar en el Concurso sin conocer los resultados del mismo, ya que el match empezará a las 22 horas.

ESCRUTINIO PARCIAL

Huracán es favorito hasta el momento para adjudicarse la victoria y el score predilecto de los aficionados es, nuevamente, 2x1. Massantonio es el jugador indicado para abrir el score argentino y Raúl Toro, que reforzará a Magallanes, para abrir el score a favor de los locales. Pueden nuestros lectores aprovechar estos datos para hacer su "cartilla", según indicamos en el cupón adjunto. Hay $ 100 de premio a quien acierte, y 50 pesos a quien envíe más cupones.

DEPOSITOS

Para depositar los cupones, los lectores pueden utilizar hoy el buzón de este diario o bien nuestra casilla 2834, de donde serán retirados a las 21 horas, en que se cerrará definitivamente la recepción.

Anilinas
"El Tigre"
33 colores diferentes

un producto Geka S.A.

UNDERWOOD

LA MAQUINA DE ESCRIBIR QUE AL FIN USTED COMPRARA

CUPON CARTILLA FUTBOLISTICA

DOMINGO 29 DE DICIEMBRE DE 1940

HURACAN (argentino) VS. MAGALLANES GANARA..............
El score de este match será ....
El primer goal argentino lo marcará el jugador..............
El primer goal chileno lo marcará el jugador ....

HAY UN PREMIO DE $ 100 AL LECTOR QUE ACIERTE
HAY UN PREMIO DE $ 50 AL LECTOR QUE ENVIE MAS CUPONES EN UN SOBRE
ENVIE EL CUPON A CASILLA 2834 O DEPOSITELO EN "LA NACION" (Agustinas 1269)

NOMBRE ....
DIRECCION ....

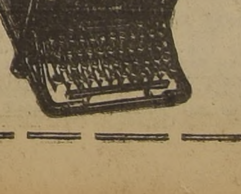

REPRESENTANTES PARA CHILE

DAVIS Y CIA

SANTIAGO, BANDERA 135 — VALPARAISO, BLANCO 963

EL HOMENAJE DE ESTA NOCHE A LOLA MEMBRIVES

CON "MALVALOCA" SE OFRECE SU FUNCION DE BENEFICIO. — EN LA VERMOUTH, "LA ORQUIDEA"

La sala de nuestro Teatro Municipal vestirá galas esnoche con ocasión del homenaje que el público chileno tributará a Lola Membrives en su función de honor. La ilustre actriz se ha impuesto aquí al igual que en todos los escenarios de habla castellana, debido a su personalidad y a la maravillosa gama de su arte, que le permite realizar las más dispares interpretaciones. Tan luego la vemos desenvolverse con cautivadora simpatía, en un rol frívolo y chispeante, como en la encarnación de personajes de intensa dramaticidad, ofreciendo a todos el brillo de su talento escénico.

A Lola Membrives se le deben acá muchas veladas de arte y el conocimiento de mu chas obras del teatro moderno; su personalidad artística no es discutible, y a través de su gloriosa carrera, los más celebrados autores contemporáneos le han ofrendado sus obras y sus composiciones. Nuestro público que, también, ha sabido justipreciar sus facultades, esteriorizará esta noche su admiración a la eminente actriz y a la gran dama.

"Malvaloca" una de las obras más bellas de los Alvarez Quintero, servirá para que Lola Membrives, en medio de la pintura poética del binomio español, ofrezca una delicada fiesta de arte y reciba el merecido y cálido homenaje que el público chileno ha de tributar a una de las más prestigiadas figuras artísticas del teatro de hoy

T.

"SOLO UNA VEZ EN LA VIDA", SE ESTRENA EL LUNES

Lautaro García, uno de los escritores brillantes de la actual generación chilena y cuya personalidad artística, como crítico autor, cartante y periodista, está vastamente ligada a nuestros círculos, estrenará el lunes en función nocturna, con la Compañía de Lola Membrives, su comedia en tres actos y cinco cuadros, "Sólo una vez en la vida".

Es esta una obra de intensidad psicológica, cuya protagonista es una actriz que llega a sentir el amor demasiado tarde para ella.

"Una sóla vez en la vida", es una pieza basada en la vida de una artista que posee el secreto de conocer a los hombres obsesionados por la idea de la muerte. La protagonista es como la novia de los suicidas, a quienes libra de sus trágicos designios.

Como garantía de su originalidad y sus valores dramáticos, y, la calidad de su diálago, podemos decir que Lola Membrives la eligió entre muchas para hacer figurar honrosamente a los autores chilenos en su repertorio.

Lautaro García, que con sus obras, "El Peuco", "Margarita y La crinolina" y "El vendedor de sueños", estrenadas estas últimas por Alejandro Flores y Serrador Marí, respectivamente, se anotó éxitos ante el público y la crítica, se superará con este estreno, dadas las referencias que sobre la obra tenemos.

MANIFESTACION AL ADM. DEL TEATRO MUNICIPAL, DON OSCAR DAHM

Hoy, a mediodía, en el salón de recepciones del Lucerna, se verificará un aperitivo de honor, como un merecido homenaje al Administrador del Teatro Municipal, don Oscar Dahm, con ocasión de cumplir diez años en el desempeño de este importante cargo.

Oscar Dahm, el caballero-artista, ha realizado una labor de gran eficiencia a lo largo de los años que le ha correspondido estar al frente de las actividades artísticas de nuestro primer teatro; el desarrollo de la cultura teatral de nuestro ambiente y el progreso de nuestro arte nacional, deben mucho a la actividad de este funcionario que, con entusiasmo laudable, ha dedicado su capacidad y su esfuerzo, al servicio de sus obligaciones artísticas.

Una vida entregada al arte merece el homenaje que los diversos círculos ofrecerán hoy a Oscar Dahm.

Oscar Dahm

EN LAS REVISTAS DEL COLISEO

Un suceso constituyó la función de anoche en el Teatro Coliseo, en la cual, la Compañía de Revistas "Estrellas de 1941" festejaban al primer actor y director artístico, el cómico, Pedrin Fernández, por su destacada actuación y como una prueba de las simpatías que ha logrado conquistarse tanto en el público como entre sus compañeros de escena.

La amplia sala de la calle Arturo Prat, se hizo estrecha para contener a la cantidad de público que concurrió a aplaudir a su favorito, quien, en esta oportunidad, y para corresponder al beneplácito que le ha dispensado, hizo derroche de gracia.

Anuncia para hoy, en el Coliseo, en especial y noche, los dos triunfos de la temporada, "Esta Noche es Noche Buena" y "Hay vacantes para Marzo", que han sido recibidas con las más completa aceptación.

ESPECTACULAR Y DE MUCHA ACCION ES "LA CARGA DE LOS VALIENTES"

La película argentina que estrena el MARTES el TEATRO SANTIAGO

Para el martes próximo viene anunciando el Teatro Santiago, el estreno de la película argentina intitulada: "La Carga de los Valientes", película conceptuada como una de las obras de más empuje y espectaculares realizadas hasta ahora por la cinematografía argentina. Esta cinta es del sello Pampa Film y está distribuida entre nosotros por Continental Films, la misma distribuidora que nos diera a conocer "Ché...Chingolo", de Sandrini.

"La Carga de los Valientes", es un drama épico, un romance amoroso lleno de alternativas dramáticas de la más intensa emoción. Esta película tiene como intérpretes a los grandes astros del cine argentino como: Santiago Arrieta, Domingo Sapelli y la hermosa y joven actriz Anita Jordán.

Su estreno del martes en el Santiago ha despertado interés y seguramente sus exhibiciones van a ser un éxito para el teatro de la calle Merced.

MARIA EUGENIA GUZMAN HA VISITADO JAPON, CHINA Y ALGUNOS PAISES DE AMERICA

ACTUA EN LA PELICULA "AMANECER DE ESPERANZA" Y EN FEBRERO FILMARA OTRA CINTA DE AMBIENTE SOCIAL Y JUVENIL

María Eugenia Guzmán, una de las mas destacadas artistas cinematográficas y radiales, actuará en breve en la radio El Mundo de Buenos Aires. Antes de partir nos dice que regresará pronto a la capital, ya que en febrero próximo debe empezar la filmación de una nueva película chilena, en la que desempeña un rol fundamental. Nos cuenta, asimismo, que algunos de sus admiradores han enviado sus antecedentes a un concurso que organiza la revista "Cine Argentino", tendiente a encontrar una nueva estrella cinematográfica. Participan en este torneo representantes del Uruguay, Brasil, Paraguay y Argentina.

María Eugenia Guzmán actúa en "Amanecer de Esperanza", habiendo demostrado la seguridad de llegar a ser una de las artistas de relieve del cine nacional.

Nos cuenta, también, que durante su infancia recorrió China, Japón, Estados Unidos y algunos países de la América del Sur. Por varios años se radicó en Norte América.

Ha hecho sus estudios en el Conservatorio Nacional de Música. Después de cinco años se presentó en público, alcanzando un franco éxito. Ha actuado también, en Radio La Cooperativa Vitalicia, de Valparaíso, y Otto Becker. Posteriormente cantó frente a más de 40.000 personas en el Estadio Nacional.

"Quiero regresar luego a mi patria —nos dice— porque tengo la seguridad de que llegaré a ocupar uno de los primeros lugares dentro de la cinematografía nacional. Chile tiene artistas de verdadero valer, tanto en su radiotelefonía, como en el cine, que han alcanzado éxitos en el extranjero".

María Eugenia Guzmán

Se ha ido a Buenos Aires, acompañada de su madre la señora Consuelo de Guzmán, quién durante su permanencia en esa capital estudiará la técnica del maquillaje.

SEGUIRA UNA SEMANA MAS EN EL IMPERIO "NO LA QUIERO NI ME IMPORTA"

La comedia "No la quiero ni me importa", con que se han revelado los noveles autores argentinos, Darthes y Damel, que la compañía Leguía-Córdoba ha venido representando en el Imperio con un éxito singular, seguirá una semana más, a contar desde hoy, en el cartel de ese conjunto de la simpática sala de la calle Estado.

El público ha impuesto este temperamento, pues cada día el éxito de la obra es mayor que el del anterior, cosa que, por lo demás, se justifica, ya que la obra es buena y le brinda una oportunidad a Lucho Córdoba de hacer una creación, aprovechando ampliamente.

PARA CANAS Benguria!

"EL INGLES DE LOS GUESOS"

Significa para la cinematografía argentina un triunfo rotundo

Inspirada en la célebre novela de Benito Lynch, "El inglés de los güesos", esta película por su contenido humano y emoción, está destinada a obtener un certero triunfo. Pocas veces las páginas emotivas de un relato inolvidable han sido devueltas como en esta producción, esto es, de modo tan sutil y perfecto. Anita Jordán, una debutante que une a su deliciosa figura un extraordinario encanto personal, anima el rol de Balbina, la ingenua criolla y concede a este personaje todo el carácter que tiene en la novela.

Roberto García Buhr, famoso en su interpretación de "La Casa del Recuerdo", nos brinda un inglés muy en carácter. Ese curioso tipo que viene desde Londres, permanece en la pampa inmensa tratando de descifrar muchos enigmas en esas calaveras y restos fósiles.

Técnicamente, "El Inglés de los Güesos", es una obra de arte en el cabal sentido de la palabra, y no dudamos de que su próximo estreno en el Teatro Santa Lucía constituirá un éxito rotundo.

BALMACEDA·ESMERALDA

HOY a las 6.10 y 9.30, may. SABATINO TRIPLE con Joel Mc. Crea en EL CORRESPONSAL EXTRANJERO y Libertad Lamarque en BESOS BRUJOS y 5.a serial Dick Tracy.
Además, Revista Bataclán, estreno con 16 bailarinas:
"Don Toribio mal casado"
con Olga Donoso Eugenio Retes, Elena Puelma. $ 4.— platea

HOY a las 6 y 9.30 may., $ 3.40 platea, la super Artistas Unidos 1940 con JOEL MC. CREA:
El Corresponsal Extranjero
Además Basil Rathbone en:
"UNA CITA CON EL DESTINO"
y 6.a función serial "Roldán conquista el Universo"

POLITEAMA·O'HIGGINS

HOY a las 6.10 y 9.30, may. SABATINO TRIPLE, $ 3.40, WAYNE MORRIS en la policial espeluznante:
El regreso del tenebroso Doctor X
Además, la pasional Paramount:
UNA CITA CON EL DESTINO
y nuevas continuaciones seriales de las NUEVAS AVENTURAS DE DICK TRACY

HOY BAQUEDANO
MATINEE 3 — ESPECIAL 6.30
NOCHE 10
(Para mayores)
La primera película nacional de ambiente picaresco y alegre con actuación de destacados artistas:
"LAS APARIENCIAS ENGAÑAN"
Además, un selecto programa de agregados
Localidades en venta desde las 10 A. M.

CARRERA
AV. O'HIGGINS 2151 - TEL. 86685
ESPECIAL 6.05 —::— NOCHE 9.45
PROGRAMA DOBLE
La grandiosa película argentina con el gran cantante Hugo del CARRIL
"Confesión"
Además, la notable película:
"UN GALAN SENSACIONAL"
(Para mayores)

ITALIA FONO 41863 HOY
ESPECIAL 6.30 — NOCHE 9.30
PROGRAMA TRIPLE
La emocionante película por George BRENT:
"EL QUE HABLO DEMASIADO"
Además, la sensacional película:
"LA VUELTA DEL DOCTOR X"
y "Aventuras de Dick Tracy" (a)
(Para mayores)

ACTIVIDADES GREMIALES

GESTIONAN EL PAGO DE LA GRATIFICACION ANUAL SINDICATOS DE LA CIA. DE TRACCION

Las cinco organizaciones sindicales de los obreros y empleados actúan unidas. — Mañana se efectuará una amplia concentración

En sesión especial se constituyeron antenoche las 5 Directivas de los Sindicatos de las Cías. de Tracción y Alumbrado de Santiago, para adoptar resoluciones en defensa del proyecto sobre gratificaciones obligatorias y que tiene en discusión la Cámara.

Después de hacerse una serie de consideraciones, hubo ambiente entre la mayoría de los delegados, para convocar a una concentración general, que tendrá lugar mañana a las 10 horas, en el local del Sindicato de Tranviarios, ubicado en San Martín 841, a la cual se invitará al Ministro del Trabajo, y parlamentarios. Las conclusiones a que se arriben se darán a conocer por intermedio de un memorial al Presidente de la República.

AUDICIONES RADIALES

Por intermedio de algunas Broadcasting de la capital, dirigentes del Comité Unificado, darán a conocer a la opinión pública la importancia que el proyecto elevado al Congreso encierra para centenares de empleados y obreros del país.

GESTIONES ANTE PARLAMENTARIOS

En la mañana de hoy, una delegación constituída por los cinco presidentes, se entrevistará con un grupo de parlamentarios, a quienes solicitará una sesión especial para el lunes próximo, a fin de dar término al debate de la moción presentada por diputados de distintos bancos políticos.

LIMITACION DE PRECIOS DEL RIPIO, ARENAS Y LADRILLOS PIDE UN SINDICATO OBRERO

Gestiones del gremio del Rodado a Tracción Animal ante el Ministro del Trabajo y el Comisariato. — Creación de una Cooperativa Forrajera

La directiva del gremio del Rodado a Tracción Animal, se entrevistó con el señor Ministro del Trabajo, don Juan Francisco M., dándole a conocer varias peticiones, en las que le hicieron presente las necesidades de urgencia que debe solucionar ese Ministerio. Además, esta directiva, entregó al secretario general del Comisariato señor Pinto, un memorial, solicitándole estudie, de acuerdo con las facultades que le otorga la ley, la fijación de precios de los materiales de ripio y arenas, ladrillos, adobes y tejas, tomando en cuenta, por cierto, el costo de la producción.

Se solicita, también declararlos artículos de primera necesidad, medida que vendría a favorecer a más de treinta mil obreros. La Comisión que se entrevistó con estas autoridades estaba compuesta por el presidente de la institución, señor Erasmo Soto Rubio, y los directores, señores Alberto Yáñez, Adolfo Urrutia, Fidel Rodríguez y Teléforo Figueroa.

UNA COOPERATIVA FORRAJERA

El Sindicato General del Rodado a Tracción Animal, en su deseo de abaratar el costo de la producción, ha acordado, crear una Cooperativa Forrajera de Consumos, de acuerdo con las autoridades respectivas. La comisión que encabezará esta Cooperativa se reunirá mañana domingo, a las 10 A. M., en el local de la institución, calle San Diego 242.

ACTIVA LABOR DEL COMITE CENTRAL DE FERROVIARIOS CESANTES

En Junta General Ordinaria del Comité de Cesantes Ferroviarios de Santiago, se tomaron los siguientes acuerdos: aprobar la cuenta dada por el presidente sobre los últimos trámites efectuados ante los Poderes Públicos, para solucionar todo lo relacionado con el mejoramiento económico de los empleados y obreros cesantes ferroviarios; dar cumplimiento al acuerdo de pedir a la Dirección General de los FF. CC. del Estado, que, por resolución de este Comité y por haber obtenido su decreto de jubilación, el señor Benigno Puebla, quedaba fuera del Comité Central de Cesantes; se acordó enviar una delegación en representación del Comité al Congreso de Ex Ferroviarios de San Bernardo y efectuar una próxima reunión, mañana, a las 19.30 horas, en el local de costumbre.

CUENTA CON NUEVO DIRECTORIO LA UNION GREMIAL DE LECHEROS

En la última reunión general de la Sociedad Unión Gremio de Lecheros, y con asistencia de casi la totalidad de los socios, se procedió a elegir el directorio que regirá los destinos de la institución, durante el período de 1941, el que quedó constituído por los siguientes socios:

Presidente, señor Jerónimo Valencia; primer vice, señor Pedro Troncoso; segundo vice, señor Florencio Calvo; tesorero, señor Ricardo Pozo; secretario, señor Juan Benef, y directores los señores Pacífico Basualto, Manuel Torrejón, David Roa, Manuel del Moral, Luis Cordero y Vicente Morales.

Este directorio se hizo cargo de sus puestos ayer. Sus miembros pasarán a saludar al gerente de la Central de Leche, por lo que se encarece la asistencia y puntualidad en la hora.

ASAMBLEAS DE TRABAJO EN LAS SOCIEDADES Y SINDICATOS OBREROS

Nómina de los llamados a reunión

CIRCULO ARTURO PRAT DE LA U. NACIONAL.— Avisa a los socios que está abierta la inscripción para los campeonatos internos.

SINDICATO INDUSTRIAL SEDERIAS CHILE. — Efectuará hoy, a las 21 horas, un baile social en el local del Sindicato Girardi, Avda. Francisco Bilbao 504.

SINDICATO PROFESIONAL DE OBREROS DE BARRACAS. —Cita a sus asociados para mañana, a las 10.30 horas, en su local de calle Santo Toribio 640.

SINDICATO GENERAL DEL RODADO A TRACCION ANIMAL. — Cita para mañana, a las 10 A. M., en su local de calle San Diego 242, a objeto de la inscripción de socios en la Cooperativa Forrajera de la institución.

JUNTA DE VECINOS DE LA POBLACION EL SALTO.—Esta entidad cita para hoy, a las 21 horas, en calle Colombia pasado Bolivia, (casa del tesorero).

UNION DE POBLACIONES DE CONCHALI. — Cita a las siguientes poblaciones para mañana, a las 10.30 horas, en calle Viena 344, El Salto, Gellona, Pedro Donoso, Nueva Monterrey, Chorrillos Independencia y Valencia.

SOCIEDAD MANUEL MONTT. — Para hoy esta Sociedad efectuará el baile acostumbrado en su local de calle Olivares, y para mañana anuncia el baile en beneficio de los empleados de la institución.

ASOCIACION HIJOS DE VALPARAISO.— Esta nueva Asociación, invita a todas las personas nacidas en la provincia de Aconcagua a inscribirse en su local San Diega 242, a las 22 horas, diariamente.

HOY Y MAÑANA HABRA ANIMADAS FIESTAS ARTISTICAS Y SOCIALES

Damos a continuación un resumen de las diversas festividades, veladas artísticas y bailes sociales, de hoy y días siguientes en las instituciones que se indican:

EN EL CENTRO DE ESTUDIOS J. AVELINO CONTARDO

Hoy, a las 9 de la noche, se llevará a efecto el baile organizado por las Seccionales del Partido Democrático, en la cancha de la Cía. de Teléfonos, ubicada en San Joaquín esquina de San Ignacio.

Se dará comienzo al baile con la presentación de la Reina Catalina I y su Corte, y algunos números de variedades. Las entradas se encuentran a la venta en San Ignacio 2341; Bascuñán 2582 y Dávila Larraín 2352.

UNION GREMIAL DE LECHEROS

Mañana domingo, a las 19 horas, se llevará a efecto la clausura de las clases, de la escuela que mantiene la Sociedad Unión Gremio de Lecheros. En este acto se desarrollará un programa a cargo de la Estudiantina, en el local de la Sociedad, calle Fuente 682. Para [illegible] se ha invitado especialmente al señor diputado don Pedro Cárdenas Núñez, Armando Rojas R. y al señor Luis Moll, Inspector General de Escuelas Nocturnas para Adultos. Finalizará esta fiesta con un baile social.

FIESTA SOCIAL EN QUINTA NOGALES

El Sector Recoleta del Partido Socialista, efectuará mañana una velada y baile en la Quinta Los Nogales, ubicada en Recoleta esquina de Pedro Donoso, a las 18 horas.

EN LA FEDERACION DE TINTOREROS

La Federación de Tintoreros, efectuará hoy, a las 21 horas, en su local de calle Phillippi 30, un baile social y la elección de la "Mejor Compañera". En este acto, participará el Conjunto Artístico "Le Grand Chic"; quien pondrá en escena la obra de Gustavo Campaña, titulada, "Yo quiero ser Gigoló".

EN EL SINDICATO DEL RODADO ANIMAL

El Sindicato General del Rodado a Tracción Animal, efectuará el 31 del presente, a las 21 horas, un baile social, en su local, ubicado en calle San Diego 242. A este baile se invita especialmente a las sociedades obreras y Sindicatos.

EXITO CRECIENTE OBTIENEN CURSOS TECNICOS DE EXTENSION CULTURAL

Parte de la juventud y personas estudiosas de ambos sexos asistentes a los cursos de Taquigrafía, Castellano y Redacción, Contabilidad, Matemáticas y Mecanografía al tacto del Depto. de Extensión Cultural. Al centro, el profesor de Taquigrafía y Redacción, señor O. Henríquez. — Un nuevo ciclo de estos ramos técnicos de provecho inmediato se iniciará en breve. Las inscripciones se reciben en el Departamento, Moneda 1384.

VELADAS EN EL CENTRO DE ESTUDIOS Y SECCIONAL SOCIALISTA UNIVERSIDAD

Los actos de hoy en el Centro Democrático Los Provincianos y antiguo del Centro Republicano Español. — Homenaje a Grove y Schnake

Con toda actividad se han desarrollado los preparativos de la velada literario musical del Centro Democrático de Estudios que se desarrollará hoy sábado 28, a las 21 horas, en San Diego 164, acto al cual seguirá un baile social, auspiciado por el Departamento de Arte Cultural del Centro.

Para la noche de Año Nuevo, los mismos elementos teatrales de la colectividad, llevarán a cabo una velada en que se realizarán actos originales alusivos a la fecha que se conmemora.

ACTO SOCIAL DEDICADO A LOS SRES. GROVE Y SCHNAKE

Esta noche, a las 22 horas; se llevará a efecto una interesante velada artística y baile social en honor del senador y Secretario General del Partido Socialista, don Marmaduke Grove, y del Ministro de Fomento, don Oscar Schnake Vergara, actos organizados por la Seccional Universidad del Partido Socialista.

La velada y baile indicados, serán una demostración de fraternidad y de homenaje de los efectivos de la Seccional Universidad a los destacados jefes socialistas señores Grove y Schnake.

En la programación artística actuarán celebrados elementos del teatro nacional, como Eglantina Sour la aplaudida recitadora, el Conjunto Cubano, Los Huasos de Puente Alto y otros. Asimismo, ha aceptado aportar su concurso el autor y humorista nacional Pedro J. Malebrán.

Al finalizar se efectuará un sorteo de obsequios a base de la numeración de las entradas. Local: en la antigua sala-teatro del Centro Republicano Español, San Diego 216.

MANIFESTACION A DON SALVADOR FERNANDEZ

El próximo domingo, a las 13 horas, se efectuará la manifestación que los socios de la Sociedad Artesanos "La Unión" y un numeroso grupo de amigos le hacen a don Salvador Fernández F., con motivo de haber desempeñado cuatro años la presidencia de esta institución.

Esta manifestación se efectuará en la Quinta "Nacional", ubicada en Carrascal 3703.

Las tarjetas para esta manifestación pueden solicitarse todos los días en las Sociedades Artesanos e Igualdad y Trabajo.

RESOLUCIONES DEL PLENO SINDICAL DE OO. DEL CALZADO

En el Pleno Sindical efectuado por la Federación Obrera del Calzado, entre otros puntos se tomaron los siguientes acuerdos: a los personales de aquellas fábricas que no acaten el fallo dictado por el árbitro, señor Mariano Bustos, se hagan presente a la Federación, institución que les atenderá sus reclamos. Además, el Consejo escuchó los reclamos del Sindicato Román Conde, sobre demoras en el pago de los salarios y sobre varias injusticias cometidas por el industrial.

Martes ESTRENO TEATRO SANTIAGO

La más grande, espectacular y emocionante película argentina del momento

UNA HISTORIA ROMANTICA Y SENSACIONAL

Amor...! Heroismos...! Ternura...! Sacrificios...! y Acción...!

La CARGA de los VALIENTES

con SANTIAGO ARRIETA ANITA JORDAN y DOMINGO SAPELLI

Teatro METRO — BANDERA 141 — TELEFONO 83361

3 P.M. 6.30 y 10 P.M. — Para adultos y menores

UNA HISTORIA QUE SOBREPASA A LA MAS FABULOSA NOVELA

¡HACIA OTROS MUNDOS!

(NORTHWEST PASSAGE) (Los Voluntarios de Rogers) en TECHNICOLOR Libro 1

ESTRELLA Spencer TRACY Metro-Goldwyn-Mayer

ROBERT YOUNG

BRENNAN · HUSSEY · PENDLETON

NOCHE DE AÑO NUEVO

Gran función de madrugada

Con esta grandiosa película

LOCALIDADES EN VENTA

Próximamente LA HORA FATAL

"DON TORIBIO, MAL CASADO", HOY EN LAS REVISTAS del BALMACEDA

Hoy, en los espectáculos del Teatro Balmaceda, la Compañía Bataclánica "Cóndor", hace las dos primeras representaciones de la revista criolla de Eugenio Retes y Elena Puelma, titulada, "Don Toribio, mal casado" con nuevos cuadros musicales a cargo del núcleo bataclánico de diez y seis segundas tiples.

La parodista nacional, Olga Donoso, estrena las nuevas coplas del Romancero de Verdejo; la cancionista juvenil, Olguita Navarro, difunde nuevas expresiones del cancionero latinoamericano, completándose el programa con coreografías, zapateados y fantasías de jazz.

"Los apuros de don Toribio" es el cuadro cómico hablado, sobre complicaciones conyugales, actuando, Elena Puelma, Eugenio Retes, Américo López Eva González y Luis Tapia.

El cine precede con las películas, "El Corresponsal Extranjero", "Besos Brujos" y serial Dikc Trancey.

Autores teatrales se reunen esta tarde para elegir directorio

En conformidad a lo dispuesto por los Estatutos de esta Institución, esta tarde, a las 15 horas se reunirán los autores teatrales en su hogar social de Compañía Nº 1468, con el objeto de proceder a la elección total del Directorio, el cual regirá los destinos de la "SATCH" en el próximo año de 1941.

Se nos encarga citar a todos los autores miembros de la Institución, encareciéndoles su asistencia.

Teatro MUNICIPAL

Compañía de Alta Comedia

LOLA MEMBRIVES

la gran actriz

HOY — Sábado 28 de Diciembre — HOY

ESPECIAL 6.45 P. M.: Grandioso suceso de la comedia del celebrado escritor Sem Benelli:

"LA ORQUIDEA"

NOCHE 10 P. M.: Acontecimiento artístico y social:

HOMENAJE A LOLA MEMBRIVES

la gran actriz brindará su más grande creación del teatro Quinteriano:

MALVALOCA

de los celebrados comediógrafos Serafín y Joaquín Alvarez Quintero.

GRAN FIN DE FIESTA por la GENTIL ACTRIZ.

Mañana: tres funciones. Matinée popular: EL COLLAR DE ESTRELLAS, de J. Benavente

Especial, 6.45 P. M.: La elegante comedia de Oscar Wilde: UNA MUJER SIN IMPORTANCIA

Noche: éxito extraordinario de LOS PADRES TERRIBLES.

Localidades en venta: Boletería. Teléf. 84407

Lunes 30, Noche: Gran acontecimiento artístico. Estreno de la obra del comediógrafo y periodista chileno Lautaro García: UNA SOLA VEZ EN LA VIDA

El Circo Buckingham

En el local de la Plaza Almagro con la Avenida Bujnes, en la Feria de Atracciones, está funcionando el Circo Buckingham, que ofrece el más novedoso y alegre espectáculo circense contando con un numeroso elenco de artistas fogueados en la pista, siendo una de las mayores atracciones la actuación de una tropilla de caballitos enanos y un colegio de perros sabios.

Dentro de la Feria de Atracciones se mantiene el funcionamiento de diversos juegos mecánicos, los autos liliputienses, la Rueda de Chicago y una pista de baile.

Cía. Típica del Chilote Campos

La semana próxima, la Cía. Típica del Chilote Campos iniciará su actuación por los teatros de barrio de la capital. Este espectáculo de arte costumbrista chileno cuenta con un buen elenco de artistas que son nuevos valores dentro del arte típico de nuestro país, como los Hnos. Barrientos, de Magallanes, buenos guitarristas y cantores de nuestras canciones y tonadas.

El Parque Dodgem

En la Avenida O'Higgins con Cienfuegos, en un amplio local cerrado está funcionando con éxito el Parque Dodgem, un parque estilo neoyorquino donde los visitantes encuentran desde las tómbolas de destreza hasta los juegos mecánicos más diversos y novedosos, destacándose los 15 autos Dodgem que chocan y que accionan en una pista de 30 metros.

CLUB DE SEÑORAS

MONJITAS 743

HOY 6.30 y 9.45: Exhibiciones de la grandiosa producción de sensacional argumento de actualidad que todos deben ver. (Mayores):

CORRESPONSAL EXTRANJERO

JOEL MAC CREA mantiene todo el tiempo el interés en esta hermosa cinta de lujo.

PLATEA $ 3.40 BALCON $ 2.40

Mañana matinée: "Lista y traviesa"; "La regata triunfal". Sinfonía morisca y Noticiario fenomenal (dibujos) Servicio Federal de Investigaciones. Tarde y noche: "Cumbres Borrascosas" y "La tragedia de Mayerling". Entradas numeradas en venta desde hoy.

VICTORIA

Hoy, Selecta 3, tarde 6.30, noche 10 Hoy

El grandioso drama histórico, miles de extras en escena:

LAS CRUZADAS

con LORETTA YOUNG, HENRY WILCOXON

(Mayores y menores)

MAÑANA DOMINGO, A LAS 11 DE LA MAÑANA

Colosal Matinal Infantil

1.o Noticiario Inglés.
2.o Fronteras de paz.
3.o La batalla campal.
4.o y 5.o Almirante a pique.
Intermedios:
6.o Noticiario Metro.
7.o Juegos peligrosos.
8.o y 9.o Fría como el hielo.
10. Mucho miedo y poca vergüenza.

PRECIO UNICO: $ 2.60

CIA. CINEMATOGRAFICA ITALO CHILENA

LOS MEJORES HOY ESPECTÁCULOS

CENTRAL · SANTA LUCIA

3 P. M. - 6.30 - 10 P. M. — Universal presenta la deliciosa comedia: ESCANDALOS GRIEGOS — HUMOR. LINDAS MUJERES. PRECIOSA MUSICA (Sólo mayores)

3 P. M. - 6.30 - 10 P. M. — Band y Salas, presentan a la sin par CATITA en su creación formidable "HAY QUE EDUCAR A NINI" — UN ALUVION DE CARCAJADAS (Sólo mayores)

CONTINENTAL · CERVANTES

3 P. M. 6.30 P. M. 10 P. M.

¡SIMULTANEAMENTE EN AMBOS TEATROS!

"Band y Salas" presentan a la reina argentina de la risa:

CATITA

en la cinta cumbre de su brillante carrera

"HAY QUE EDUCAR A NINI"

(Sólo para mayores)

ORIENTE · ALCAZAR

6.30 P. M. 9.50 P. M. — ESCANDALOS GRIEGOS — VIBRANTE SATIRA DE TODOS LOS TIEMPOS (Sólo mayores)

6.30 P. M. 9.45 P. M. — "HAY QUE EDUCAR A NINI — Magnífica creación de la sin par CATITA (Sólo mayores)

ALAMEDA · PORTUGAL

6 P. M. — (Mayores y menores) — 9.30 P. M. ¡Sensacional programa triple en ambos teatros! La vibrante cinta de acción:

"BAUTISMO DE FUEGO"

Las dinámicas aventuras en "AL AMPARO DEL TERROR" y 1.a función de una serial expectante: "EL SECRETO DE LA ALDEA MUERTA"

HOY IMPERIO

LEGUIA-CORDOVA

6.45 P. M. 10 P. M. ¡SIGUE! Firme en el cartel la sensación de la temporada: NO LA QUIERO NI ME IMPORTA — La creación más formidable de LUCHO CORDOBA. (Localidades numeradas en venta)

CIA. CINEMATOGRAFICA ITALO CHILENA

SINTONICE

EMISORAS OTTO BECKER

ONDA LARGA Y CORTA DE 25 METROS

SANTIAGO DE CHILE

PROGRAMA NOCTURNO

21 HORAS — SOLOS DE PIANO — Cortot - Arrau - Rubinstein

21.30 HORAS — Grantes cantantes — Tibbett - Gigli - Schipa Martini

22 HORAS — Concierto LA NACION

22.15 HORAS — "LOS RANCHEROS"

22.30 HORAS — "Los valses del mundo" — Danubio Azul, Vals del Emperador, Vida de artista.

23 HORAS — Bailables internacionales

CB 89 — CB 1170

Auditorium OTTO BECKER Estado 360

"Tres Valses"

LUNES

Real y Victoria

Pocas películas han despertado el interés y el entusiasmo que provoca "Tres Valses". Desde hace meses el público indaga constantemente en la Administración del Real la fecha de estreno de esta obra.

Tal circunstancia tiene su explicación. "Tres valses", que obtuvo un éxito inmenso en París como pieza teatral y luego como producción de cine, fué conocida y admirada por muchísimos chilenos cultos que se encontraban en Francia en 1938. Estos chilenos, al regresar al país, comentaron el triunfo inmenso de "Tres valses" y lograron, tal vez sin quererlo, hacerle un ambiente magnífico a esta obra maestra.

Por otra parte, las críticas serias de toda Europa no han hecho sino colocar "Tres valses" en el sitio de honor que le corresponde, elogiando su hermoso tema, su genial interpretación, su técnica perfecta y sus aciertos musicales.

El cine francés ha pasado por períodos críticos, pero "Tres valses", afortunadamente, quedó fuera de ellos y surgió en la mejor época de la pantalla parisina, cuando sus estrellas y sus directores eran admirados por todos lo público de Occidente.

Ahora nos va a corresponder a nosotros conocer esta joya valiosísima del arte francés. Ya era tiempo. Todo el mundo desea ardientemente ver a Yvonne Printemps, la bella actriz y cantante, y a Pierre Fresnay, el galán de la fina seducción, en "Tres valses", la película que, como "El Dictador", despierta un interés extraordinario.

"Tres valses", producción de lujo maravilloso, fina, sugerente y llena de fascinaciones, animada por la música de Strauss y por el trabajo admirable de Yvonne Printemps y Pierre Fresnay, se estrenará el Lunes en los teatros Real y Victoria.

(LOCALIDADES NUMERADAS EN VENTA)

GUIA DEL ESPECTADOR: TEATROS, CINES Y VARIEDADES

TEATROS

BALMACEDA. — Artesanos 841.— Teléfono núm. 88768. — Cía. de Revistas "Cóndor". — Vermouth y noche: "Don Toribio mal casado". Cine: Corresponsal extranjero; Besos brujos, y Dick Tracy.

COLISEO.— Arturo Prat 1081. Teléfono número 5 2 2 2 5. — Cía. Revistas Estrellas 1941. — Vermouth y noche: "Mosaico Revisteril" y "Hay vacantes para marzo".

CAUPOLICAN. — San Diego 358.— Teléfono número 51376.— Noche: Tercera rueda del Campeonato de Catch as Catch can.

IMPERIO.— Estado 239. — Teléfono número 8 0 1 3 0. — Compañía Córdoba - Leguía. — Vermouth y noche: No la quiero ni me importa.

MUNICIPAL.— Agustinas esq. San Antonio.— Teléf N.o 84407 Cía. Comedias Lola Membrives.— Vermouth: "La Orquídea". Noche: Beneficio de Lola Membrives y "Malvaloca".

CINES

ALCAZAR. — Brasil 373. — Teléfono número 8 3 4 2 5. — Vermouth y noche: Hay que educar a Nini.

ALAMEDA.— Delicias 2987. — Teléfono número 9 1 2 5 4. — Vesmouth y noche: Bautismo de fuego; Al amparo del terror; y El secreto de la aldea muerta, 1.a función.

AVENIDA.— Vicuña Mackenna 624.— Teléfono N.o 84966. — Vermouth y noche: El misterio del tercer piso y Millonarios en prisión.

ALMAGRO.— Plaza Almagro Teléfono número 8 3 4 2 5. — Vermouth y noche: Cuesta abajo; Confesión y Aventuras de Dick Tracy.

AMERICA.— Ñuble N.o 390.— Teléfono número 5 2 4 4 3. — Vermouth y noche: El mundo en llamas; Hijos de Dios y Dick Tracy.

APOLO.— Victoria N.o 753.— Teléfono número 5 1 7 4 6. — Vermouth y noche: El Pillete y Odio.

AVENIDA MATTA.— Av. Matta N.o 618.— Teléfono N.o 51455.— Vermouth y noche: Confesión y Besos brujos.

BLANCO ENCALADA. — B. Encalada 2820.— Teléfono 91187. Matinée: El llanero solitario; La calle de las almas perdidas y Buen viaje. Vermouth y noche: Confesión; El batallón de la muerte y Aventuras de Dick Tracy.

BAQUEDANO.— Plaza Baquedano.— Teléfono N.o 65050. — Matinée, vermouth y noche: Las apariencias engañan.

BRASIL.— Plaza Brasil. — Teléfono número 8 0 3 0 6. — Vermouth y noche: Nobleza baturra y Años sin días.

CAPITOL. — Independencia 224.— Teléfono número 89581.— Rotativas, de 14 a 20 horas.

COMEDIA.— Huérfanos 1180. —Teléfono número 8 7 6 3 0. — Rotativas de 11 a 24 horas. Entrada permanente.

CARRERA.— Delicias 2151. — Teléfono número 8 6 6 8 5. — Vermouth y noche: Confesión y Galán sensacional.

CLUB DE SEÑORAS.— Monjitas 743. — Teléfono 85020. — Vermouth y noche: Corresponsal extranjero.

COUSIÑO.— San Ignacio 1249 — Teléfono N.o 5 0 6 5 7. — Vermouth y noche: Cumbres borrascosas y Cuesta abajo.

CENTRAL.— Huérfanos N.o 930. — Teléfono número 66946.— Matinée, vermouth y noche: Escándalos griegos.

CERVANTES.— Matías Cousiño N.o 134.— Teléfono N.o 88569. Matinée, vermouth y noche: Hay que educar a Nini.

CONTINENTAL.— Plaza Bulnes 45.— Teléfono N.o 60735. — Matinée, vermouth y noche: Hay que educar a Nini.

COLON.— San Pablo esq. Maipú.— Teléfono N.o 90577. — Vermouth y noche: Bautismo de fuego; Al amparo del terror; y El secreto de la aldea muerta, 1.a función.

CHILE.— Recoleta N.o 2104.— Teléfono número 6 0 7 2 8. — Vermouth y noche: Besos brujos; Espionaje siniestro; y Roldán conquista el Universo, 5.a función.

DIEZ DE JULIO.— 10 de Julio 319.— Teléfono N.o 80836.— Vermouth y noche: El joven Edison; Suspiros de España y Juguetes de un mono.

ESMERALDA. — San Diego 1035.— Teléfono N.o 52153. — Vermouth y noche El corresponsal extranjero; Cita con el destino y Roldán conquista el Universo.

FRANKLIN.— San Diego 2117. —Teléfono número 5 0 7 5 4. — Vermouth y noche: Misterio del tercer piso; Corresponsal extranjero y Roldán.

HOLLYWOOD.— Avda. Irarrázaval 2000.— Teléfono 42589. — Vermouth y noche: Un rey en París y Millonarios en prisión.

IMPERIAL.— San Diego 1344. — Teléfono N.o 5 1 1 1 2. — Rotativas de 14 a 24 horas. — Entrada permanente.

IRIS.— Castro número 130.— Teléfono número 8 0 3 3 6. — Vermouth y noche: El joven Edison y La isla de los resucitados.

IDEAL CINEMA.— Mapocho N.o 4117.— Teléfono N.o 92188. Vermouth y noche: La isla de los resucitados; Años sin días y Conquista del Universo.

INDEPENDENCIA.— Independencia N.o 373.— Teléf. 62702.— Vermouth y noche: El hombre que habló demasiado, Espionaje siniestro y Conquista del Universo.

ITALIA.— Avda. Bilbao esq. Italia.— Teléfono N.o 41883. — Vermouth y noche: Hombre que habló demasiado; Regreso del Dr. X, y Aventuras de Dick Tracy.

LO FRANCO.— Carrascal N.o 4644.— Teléfono número 92705. Vermouth y noche: Confesión; El batallón de la muerte; y Praderas sangrientas, 4.a función.

METRO.— Bandera con Unión Central.— Teléfono N.o 83361.— Matinée, vermouth y noche: Hacia otros mundos.

MINERVA.— Chacabuco 778.— Teléfono número 9 1 4 6 4. — Rotativas de 14 a 24 horas.

MIRAFLORES. — Miraflores N.o 378.— Teléfono N.o 66989. Vermouth y noche: Confesión y Cumbres borrascosas.

MONUMENTAL.— Avda. B. O'Higgins 3943.— Teléfono 91555. Vermouth y noche: Cuesta abajo; Confesión y Conquista del Universo.

NACIONAL.— Independencia 1040. — Teléfono N.o 65555. — Vermouth y noche: Tentación de la carne; Batallón de la muerte, y Aventuras de Dick Tracy.

NOVEDADES.— General Korner esq. Av. Portales. T. 90290. Vermouth y noche: El Cielo y tú, e Hijos de Dios.

O'HIGGINS.— San Pablo - Cumming.— Teléfono 86929.— Vermouth y noche: El regreso del Dr. X; Una cita con el destino y Dick Tracy.

ORIENTE.— Providencia esq. P. de Valdivia.— Teléf. 41345.— Vermouth y noche: Escándalos griegos.

PORTUGAL.— Av. Portugal con 10 de Julio.— Teléf. 51473. Vermouth y noche: Bautismo de fuego; Al amparo del terror; y El secreto de la aldea muerta, 1.a función.

PRINCIPAL.— Ahumada N.o 162. — Teléfono número 63050. —Rotativas de 11 a 24 horas. Entrada permanente.

POLITEAMA.—Portal Edwards Teléfono número 9 0 1 0 1. — Vermouth y noche: El regreso del Dr. X; Una cita con el destino y Dick Tracy.

PRINCESA.— Recoleta 243. — Teléfono número 8 5 2 0 5. — Vermouth y noche: Corresponsal extranjero y Millonarios en prisión.

PROVIDENCIA.— M. Montt N.o 62.— Teléfono N.o 46073.— Matinée: Mis dos amores y La llama blanca. Vermouth y noche: Confesión y Amor en primavera.

REPUBLICA.— Avda. República N.o 239.— Teléfono 83613. Vermouth y noche: La carreta fastasma y La casa de los sustos.

RIALTO.— Pedro de Valdivia N.o 3346.— Teléfono N.o 41667. Vermouth y noche: La tentación de la carne y Cumbres borrascosas.

RECOLETA.— Recoleta N.o N.o 569.— Teléfono N.o 63874.— Vermouth y noche: Batallón de lam uerte; Tentación de la carne, y Conquista del Universo.

REAL.— Compañía número N.o 801.— Teléfono N.o 63568.— Matinée, vermouth y noche: Estrellas fugaces.

SANTIAGO. — Merced 839. —Teléfono número 6 6 4 4 4. — Matinée, vermouth y noche: Las apariencias engañan.

SPLENDID.— Huérfanos N.o 1048. — Teléfono núm. 85815.— Vermouth y noche: Sueño de juventud; Noticiario y Agregados.

SANTA LUCIA.— Bernardo O'Higgins esq. S. Isidro. T. 89001. Matinée, vermouth y noche: Hay que educar a Nini.

SELECTA. — Chacabuco N.o 1178. — Teléfono número 92194. Vermouth y noche: El hombre que habló demasiado; Regreso del Dr. X, y Conquista del Universo.

SAN MIGUEL. — Avenida Central — Vermouth y noche: Luna de miel en Río: Aventuras de Dick Tracy y Avispón verde.

VICTORIA.— Huérfanos esq. San Antonio.— Teléf 86474. — Matinée, vermouth y noche Las cruzadas.

VALENCIA.— Plaza Chacabuco Teléfono número 6 1 5 5 7. — Vermouth y noche: Besos brujos; Rejas humanas; y Roldán conquista el Universo, 5.a función.

EDICION DE 20 PAGINAS

LA NACION

(EMPRESA PERIODISTICA "LA NACION" S. A.)

ULTIMA PAGINA DE ESTA EDICION

PRECIO EN TODO EL PAIS: 80 CENTAVOS — SANTIAGO DE CHILE, SABADO 28 DE DICIEMBRE DE 1940 — AGUSTINAS 1269. — CASILLA 81-D.

INDUSTRIAS Y COMERCIO

EL MERCADO DE VALORES

De mucho interés fué el movimiento en el mercado durante el día de ayer.

En acciones se hicieron un total de 61,507. Entre los títulos que sobresalen con el grueso de las operaciones están: Vapores, Papeles y Cartones, Cemento El Melón, Copec, Paños y Uniformes, Tejidos Caupolicán, Catres, Lota, Schwager y Punitaqui.

En bancos se hicieron 662 Chile y 60 Italiano, y en ganaderas, 1,650 Tierra del Fuego.

Las operaciones en bonos alcanzaron a 1.374,000 nominales, entre hipotecarios y del Estado, cerrando sus precios firmes.

Los precios tuvieron notables mejorías. Hubo 19 alzas contra 13 descensos.

OPERACIONES EFECTUADAS AYER

Primera Rueda

104000 Caja 6 3|4, 67 1|2; 1000 Hipot. 6-1, 68; 67000 Hipot. 6-1 67 3|4; 144000 Hipot., 1928, 7-1, 92; 64000 D. Interna 7-1, 72 1|2; 15000 Pavimentac. 7-1, 68 1|2; 60 Bco. Italiano, 135; 250 Bco. Chile, ene. 2, 248; 72 Bco. Chile, 248; 400 Gas Stgo., ene. 2, 61; 84 Gas Stgo., OD, 61; 18 Gas Stgo., 61; 100 Consol. Gls., 61; 200 R. Urbana, 154; 300 Fiap, 28 1|2; 200 Cervezas, 92; 300 Cervezas, ene. 16, 92 1|4; 790 Cartones, 35 3|4; 1000 Copec, 22 1|4; 4000 Copec, ene. 16, 22 3|8; 900 Uniformes, ene. 16, 27 3|4; 100 Vidrios Pls., OD, 19 1|4; 100 Paños Tomé, ene. 2, 40 5|8; 51 Vapores, 124; 200 Vapores, ene. 2, 123 1|2; 125 Vapores, ene. 2, 124; 4250 Vapores, ene. 16, 124 1|2; 100 Vapores, OD, ene. 16, 124 1|2; 100 T. del Fuego, 267; 100 T. del Fuego, ene. 16, 268; 100 T. del Fuego, ene. 2, 267 1|2; 1500 T. del Fuego, 268; 200 T. del Fuego ene. 16, 269; 500 Schwager, ene 16, 82.

FUERA DE RUEDA HASTA LAS 12 HORAS

20000 Caja 6 3|4, 67 1|2; 135000 D. Interna 7-1, 72 1|2; 16000 Pavimentac. 7-1, 68 1|2; 100 Bco Chile, 250; 500 C. Melón, ene. 16, 96; 100 C. Melón, N|E, ene. 2, 80 1|2; 300 C. Melón, N|E, ene 16, 81; 600 Cervezas, ene. 16, 92 1|2; 500 Uniformes, ene. 16, 27 7|8; 100 Uniformes, ene. 2, 27 3|4; 300 Punitaqui, ene. 16, 24 1|2; 900 Vapores, ene. 2, 124; 1775 Vapores, ene. 16, 125; 100 Vapores, ene. 16, 125.

Segunda Rueda

20000 Caja 6 3|4, 67 1|2; 30000 Hipot. 6-1, 67 1|2; 39000 Hipot. Valp. 6-1, 71; 414000 Hipot. Valp. 6-1, 70 |2; 42000 D. Interna 7-1, 73; 140 Bco. Chile, 250; 100 Electr. Indust., 32 3|4; 250 Gas Stgo., 61; 300 Cartones, 35 3|4; 400 Lozas Penco, 24 3|4; 25 Lozas Penco, 24 1|2; 1000 Caupolicán, ene. 2, 37; 500 C. Melón, N|E, ene. 16, 61; 100 C. Melón, N|E, ene. 2, 81; 2100 C. Melón, N|E, ene. 16, 81 1|2; 1500 Uniformes, ene. 16, 27 3|4; 39 Uniformes, 27 1|2; 1000 Vapores, ene. 2, 125; 1400 Vapores, ene. 16, 126 825 Vapores, ene. 2, 126; 800 Vapores, ene. 16, 26 1|2; 200 Vapores, ene. 16, 127; 2000 Lota, ene. 16, 33; 2000 Lota, ene. 16, 32 3|4; 200 Schwager, ene. 16 83; 300 Schwager, ene. 16, 83 1|2; 1900 Schwager, ene. 16, 84; 1000 Schwager, ene. 16, 84 1|4; 1000 Punitaqui, 24 1|2; 500 Punitaqui, ene. 16, 24 1|2.

FUERA DE RUEDA HASTA LAS 16.30 HORAS

500 Caupolicán, 37; 1200 C. Melón, N|E, Px., 81 3|4; 1600 C. Melón, Px., 82; 400 Cartones, Px., 36; 500 Cartones, Px., 36 1|8; 1300 Vapores, Px., 127; 200 Schwager, Px., 84 1|2; 1000 Punitaqui, Px., 24 1|2; 100 Punitaqui, Px., 24 5|8; 300 Tocopilla, Px., 39; 500 Fuego, Px., 270.

3. RUEDA

75000 Caja 6-3|4, 68, 1934; 14000 Hip. 6-1, 67 1 2; 40000 Hip. 6-1, 67 1|4; 4000 Municip. Stgo. 7-2, 37; 30000 Deuda, 72 3|4; 100 Bco. Chile, 251; 200 Catres, 46 1|2; 500 Catres, 47 M; 500 Catres, 47 1|2 M; 242 Cartones, 36 Px; 7000 Cartones, 36 1|4 Px; 700 C. Melón N|E, 83 Px; 1000 C. Melón N|E, 84 Px; 100 C. Melón, 83 1|2 Px.; 1000 Copec, 22 3|4 Px; 200 Copec, 22 3|4; 20 Gas 61; 100 Tomé, 40 1|2; 100 Vapores. 127 Px; 100 Vapores, 127 1|2 Px; 600 Vapores, 128 Px; 925 Vapores, 128 1|2 Px; 200 Tabacos. 118; 100 Mecánica, 79 Px; 500 Fuegos, 270 Px; 100 Lota, 33; 100 Punitaqui, 24 3|4 Px. VD; 600 Punitaqui, 24 1|2; 500 Disputada, 38 5|8 M; 100 Tocopilla, 39 Px; 600 Tocopilla, 38 7|8 Px; 100 Schwager, 85 Px; 100 Schwager, 84 1|2 Px.

OPERACIONES EN VALPARAISO

1.a RUEDA

31000 Valp. 6-1, 72; 25000 Valp (fecha) 6-1, 73; 60000 Hipot. Chile 6-1, 67; 10 Bco. Español, 147; 4 Tabacos, 117; 1 Tabacos 125; 500 Ref. Viña 87 1|2; 1000 Vapores Ene. 16, 124 1|2; 500 Schwager Ene. 16, 81 3|4; 100 Schwager Ene. 16, 81 1|2; 100 Schwager Ene. 16, 82; 100 Cervezas Ene. 2, 92 1|2; 100 T. del Fuego Ene. 2, 268; 200 Pta. Lobos Ene. 2, 85 1|2; 200 Chañaral Ene. 16, 5; 600 Bco. Edwards Ene. 16, 125.

2.a RUEDA

57000 Hip. Valp. 6-1, 72; 16000 D. Interna 7-1, 73; 100 Consol Gls., 62; 29 Ref. Viña, 86 1|2; 50 Cervezas, 92 1|2; 100 Cervezas Ene. 2, 93; 100 Vapores Ene 16, 125; 400 Vapores Ene. 16 125 1|2; 100 Vapores Ene. 2, 125; 200 Vapores Ene. 16, 126; 100 Vapores Ene. 16, 126 1|2; 200 Pta. Lobos Ene. 16, 87 1|4; 100 Pta. Lobos Ene. 16, 87 1|2; 100 Pta. Lobos Ene. 16, 87; 500 Caupolicán Ene. 16, 37 1|2; 300 Copec Ene. 2, 22 1|2; 500 C. Melón N|E Ene. 16, 82; 300 Punitaqui Ene. 2, 24 1|4.

CAMBIOS FIJADOS POR EL BANCO CENTRAL

27 DE DICIEMBRE DE 1940

	Val. en m|cte.	Cambio (Comp.
Dólar	19.37	
£	77.96	101.35
Franco Fr.	0.44	0.57
Fr. suizo.	4.500	5.850
Lira	0.98	1.274
Florín hol.	10.272	13.354
Oro chileno	400.—	

Cotizaciones de metales

Estaño: Contado, £ 257.0.0. Plazo, £ 260.0.0.
Bajó: 0.5.5. No varió.
Plata: Contado, d 23.12.
Bajó, d 0.13.

MATADERO MUNICIPAL

ENCIERRA DE AYER

Ganado mayor

Bueyes	32
Novillos	323
Vacas	126
Vivos	72
Vara	90
TOTAL	683

Ganado menor

Terneros	110
Corderos	3829
Cerdos	188
Cabros	20
Caballos	8
TOTAL	4255

PRECIOS DE LAS CARNES POR KILO

Buey, 1.a clase.	$ 3.60	$ 3.80
Id. de 2.a	3.20	3.40
Id. de 3.a	2.80	3.00
Novillo, 1.a clase	3.90	4.00
Id. de 2.a	3.50	3.70
Id. de 3.a	3.10	3.30
Vaca, 1.a clase	3.80	3.90
Id. de 2.a	3.40	3.60
Id. de 3.a	3.00	3.20
Ternero, 1.a	4.20	4.40
Id. de 2.a	3.80	4.00
Cordero, 1.a clase	4.00	4.20
Id. de 2.a	3.60	3.80
Id. de 3.a	3.20	3.40
Cordero Magallanes	2.90	
Oveja, 1.a clase	2.80	3.00
Id. de 2.a	2.40	2.60
Id. de 3.a	2.00	2.20
Cerdo, 1.a	5.00	5.20
Id. de 2.a	4.60	4.80
Id. de 3.a	4.20	4.40
Grasa en rama	2.60	3.10
Sebo de ovejuno	1.80	2.00

PRECIO DE LOS CUEROS

Macho mayores de 36 kilos	3.40
Macho menores de 36 kilos	4.00
Cuero vaca may. de 27 k.	4.00
Cuero vaca m. de 27 ks.	4.50
Cuero de cordero, de 156 a 240. docena.	

CAIDA del PELO? Benguria!

FERIA SANTA ROSA

Transacciones efectuadas en nuestro remate de ayer 27 de diciembre de 1940.

OVEJUNOS

120 lechones, a $ 109.50. Collipulli. S. O.
111 lechones, a $ 108.50. Yumbel. F. B.
114 lechones, a $ 105. Chillán. P. S.
109 lechones, a $ 104. Chillán. P. S.
123 lechones, a $ 103.50. Collipulli. S. O.
118 lechones, a $ 90.50. Santa Bárbara. A. R.
110 lechones, a $ 99.50. Purranque. E. Hnos.
60 lechones, a $ 97.50. Peralillo. R. S.
125 lechones, a $ 95.50. Cunaco. A. G.
128 lechones, a $ 95.50. Bulnes. B. N.
121 lechones, a $ 93. Bulnes. B. H.
115 lechones, a $ 93. Teno. C. P.
115 lechones, a $ 92.50. Teno. C. P.
66 lechones, a $ 91.50. Santa Cruz. L. M.
44 lechones, a $ 91. Parral. E. S. M.
116 lechones, a $ 89. Sta. Cruz. T. B.
95 lechones, a $ 88.50. Melipilla. Co. M.
120 lechones, a $ 88. Sta. Cruz. J. V.
120 lechones, a $ 87. San Carlos. A. U.
31 lechones, a $ 87. Parral. E. S. M.
100 lechones, a $ 85.50. Alcones. M. S. R.
120 lechones, a $ 85. San Carlos. D. C.
79 lechones, a $ 85. Lontué. G. M. L.
50 lechones, a $ 81. Melipilla. Co. M.
119 lechones, a $ 80.50. Sta. Cruz. P. A.
126 lechones, a $ 80. San Carlos. D. O.
26 lechones, a $ 80. Melipilla. J. V. L.
105 lechones, a $ 80. Itahue. E. B.
125 lechones, a $ 79.50. Población. G. M.
24 lechones, a $ 79. Parral. E. S. M.
49 lechones, a $ 78.50. Peralillo. R. S.
15 carneros, a $ 78. Itahue. E. B.
112 lechones, a $ 77.50. Osorno. E. Hnos.
90 lechones, a $ 77.50. Melipilla. F. C.
80 lechones, a $ 76.50. Mauné. F. de T.
112 lechones, a $ 76.50. Villarrica. E. Hnos.
10 capones, a $ 72. Parral. E. S. M.
41 corderos, a $ 60. San Bernardo. J. A.
100 lechones, a $ 59.50. Melipilla. Suc. R. V.
10 ovejas, a $ 100. Parral. E. S. M.
81 ovejas, a $ 85.50. Leyda. Com. C. B.
81 ovejas, a $ 80. Leyda. Com. C. B.
72 ovejas, a $ 78. Melipilla. Suc. R. V.
50 ovejas a $ 40. Leyda. E. C.
14 ovejas, a $ 39. Peralillo. R. S.

NOTA.— Esta lista comprende las transacciones efectivas realizadas y por lo tanto no incluye las operaciones defendidas por sus dueños.

SITUACION DEL MERCADO

Con abundancia de ganado se han efectuado los remates de esta semana. El precio ha continuado firme. Ayer viernes vendimos corderos gordos de 36 kls. de Collipulli a $ 108.50; Yumbel 36 kilos a $ 109.50 y de Chillán a $ 105. Ovejas gordas de Leyda 50 kilos

Informaciones comerciales e industriales del exterior

(DE THE UNITED PRESS ASSOCIATIONS Y DE NUESTROS CORRESPONSALES EN EL EXTRANJERO)

BOLSA DE VALORES

NUEVA YORK, 27 de Dic. — (U. P.). — Las acciones abrieron en la Bolsa de Valores, con precios firmes y con moderado volumen de operaciones. Los bonos irregulares. El algodón abrió con alzas para entregas inmediatas y a 10.12 centavos por libra, para entregas en enero. La libra esterlina se cotizó a 4.04 dólares.

NUEVA YORK, 27 de Dic. — (U. P.). — La Bolsa de Valores, a las 14 horas estaba con precio firme y movimiento moderadamente activo.

NUEVA YORK, 27. (U. P.). — Las acciones cerraron con precios firmes y mercado activo, los bonos con mercado y precios irregulares, y los bonos del gobierno norteamericano con alzas, al cierre de la Bolsa de Valores. Se transaron 1.270.000 acciones.

La libra esterlina cerró a 4.04 dólares.

El caucho cerró a 20.63 centavos por libra, al contado.

El mercado de granos cerró irregular.

El algodón tuvo alzas d e7 a 10 puntos, para las operaciones a corto y largo plazo, respectivamente; las entregas al contado cerraron a 10.46 centavos por libra, mientras que las entregas en enero y marzo cerraron a 10.16 y 10.26, respectivamente. La salzas, que produjeron ganancias de hasta 50 centavos por bala, se debieron a las sostenidas compras de las plantas elaboradoras.

Las opciones a plazo del azúcar sin refinar tuvieron mercado sostenido; las opciones sobre el mercado nacional tuvieron estrechas fluctuaciones durante el día y cerraron sin cambio y con baja de 2 puntos, vendiéndose 169 lotes. Las opciones sobre el mercado mundial no cambiaron a corto plazo y subieron 1 punto a largo plazo, vendiéndose 12 lotes. Al contado, el precio siguió a 2.95 centavos por libra.

Los cueros subieron 8 y 11 puntos; las entregas para marzo cerraron a 12.69-69 centavos.

NUEVA YORK, 27. (U. P.). — La Bolsa de Valores estuvo firme y más activa, pasando las ventas del 1.000.000 de acciones por primera vez desde el 14 de Noviembre; los operadores anticiparon que el discurso que el domingo por la noche pronunciará por radio al país el presidente Roosevelt, estimulará la situación general.

El comercio al por menor está, en general, de 8 e 16 por ciento por sobre el del año pasado.

El índice industrial Dow Jones fué de 129.51; el índice ferroviario, 27.58.

ACCIONES Y BONOS

NUEVA YORK, 27. (U. P.). — Los valores que se mencionan a continuación se cotizaron a los siguientes precios:

Allied Chemical 164; American Can 85.1|4; American Foreing Power 0.13|16; American Metals 18.3|8; American Radiator 6.5|8; American Smelting 43; American Tel. y Tel. 166.3|8; American Tobacco (B) 69.7|8; American Woolen 8.1|6; Anaconda Copper 26.3|4, Andes Copper no se cotizó; Armour Delaware Pref. no se cotizó; Armour III (A) 4.3|4; Armour III (Prior P.) 51; Atlas Corporation 7; Bendix Aviation 33.7|8; Bethlehem Steel 85; Canadian Pacific 3.3|8; Case Threshing Machine 52; Cerro de Pasco Copper 30; Chile Copper no se cotizó; Chrysler Motors 73.3|8; Columbia Gas 4.1|2; Consolidated Edison 22.1|8; Continental Can 37.7|8; Continental Steel 21.1|2; Cuban American Sugar 4.1|4; Du Pont de Nemours 164.7|9; Eastman Kodak 133.3|8; Electric Power y Light 3.3|4; General Electric 32.1|2 General Food 37.1|2; General Motors 48.1|2; Gillette 3.1|8; Goodyear Rubber 18.5|8; Hudson Motors 3.7|8; International Business Machines 158.1|2; International Harvester 49.1|8; International Nickel 23.3|4; International Tel. y Tel. Domestic 2; International Tel y Tel. Foreing 2.1|4; Kennecott Copper 36.1|2; Kroger Grocery 28.5|8; Lambert Corporation 12; Lehmann Corporation 20.1|2; Loew 31.3|8; Lone Star Cement 38.7|8; Missouri Kansas Texas Acc. Pref. 1.1|2; Montgomery Ward 37 National Cash Register "A" 12.3|4; National Lead 16.5|8; New York Central 13.3|8; North American Corporation 16.3|4; Otis Elevator 15.3|8; Pacific Gas Electric 28; Pan American Airways 15.1|4; Paramount Pictures 10.1|4; Patiño Mines no se cotizaron; Pennsylvania Railroad 21.7|8; Phillips Pet 41; Public Service New Jersey 28.1|2; Radio Corporation 4.1|4; Reo Motors Voting Trust Cert. 1.1|8; Socony Vacuum 8.1|4; Standard Brands 6.1|8; Standard Oil California 18; Standard Oil Indiana 25.1|2; Standard Oil New Jersey 33.3|8; Swift and Co. 21.3|4; Swift International 17.1|8; Texas Corporation 40; Texas Gulf Sulphur 36; Union Carbide 68.1|4; Union Pacific 75.1|8; Union Aircraft 43; United Fruit 66.7|8; United Gas Improvement 9.5|8; United States Leather 3.7|8; United States Smelting 564; United States Steel 69; Warner Brother 3; Warren Bros 1; Westinghouse Electric 102; Woolworth 31.1|4; American Gas Electric (Curb.) 28.3|8; Brazilian Traction (Curb) 4.1|8; Electric Bond y Share (Curb.) 3.3|8 Niagara Hudson Power (Curb.) 3; United Gas (Curb) 0.3|8; Bankers'Trust 55.1|4; Chase National Bank 32.1|2; Firts National Bank Boston 45.1|2; National City Bank 26.1|4; Chile Bonds 6 por ciento 1960 no se cotizó Chile Bonds 6 por ciento 1961 11; Chile Caja 6 por ciento 1931 no se cotizó; Chile Caja 6 por ciento 1961 no se cotizó; Chile Caja 6 por ciento 1962 no se cotizó; Chile Caja 6 1|2 por ciento 1957 no se cotizó; Chile Caja 6 3|4 por ciento 1961 no se cotizó Chile Caja 6 por ciento 1962 no se cotizó; Perú Bonds 6 por ciento 1960 7.1|4; Perú Bonds 6 por ciento 1961 7.1|4; Perú Bonds 7 por ciento 1962 7.1|4; Lautaro 4 por ciento 1975 28.1|2.

Las ventas totales fueron de 1.270.000 acciones.

NUEVA YORK, 27. (U. P.). — Los valores que se mencionan a continuación se cotizaron a los siguientes precios:

Addressograph Multigraph Co. 15.3|4; Allis Chalmers 35.1|2; American Car y Foundry 29.7|8; Blaw Knox Co. 9; Brigerport Brass Co 12.1|8; Congoleum Nairn 17.1|4; Eagle Pitcher Lead Co. 10.3|8; Glidden Company 13.3|8; Goodrich Company B. F. 13.1|8; Hecla Mining 5.1|2; Hudson Bay Mining y Smelting 16.1|4; Hupp Motor Car Corp. 0.1|2; Inspiration Copper 12.3|8; National Acme Co. 231|2; National Distillers 23; North American Aviation Inc. 16.1|4; Ohio Oil 6.7|8; Remington Rand 8.1|2; Republic Steel 21.7|8; Servel Inc. 10; Stone y Webster 7.3|8, Tinker Roller Beaking Co. 50.3|8; Twentieth Century Fox Films 6; Underwood Elliot Fisher 32.3|4; United State Gypsum 63; United State Rubber 22.1|2; Weston Electrical Instrument 33.3|4; Westinghouse Air Brake 21; Atlantic Coast Line 13.1|4; Boeing Airplane 17.5|8, Chesapeake Corp. 2.5|8; Consolidated Aircraft 27; Curtiss Wrights 28.1|2; Irving Trust 10.1|2; John Menville 57.1|8; Martin Glen Aircraft 29.7|8; United Airlines 16.7|8.

CAMBIOS EN LONDRES

LONDRES, 27 de Diciembre.— (U. P.). — Cotizaciones de la libra esterlina en moneda extranjera:

Estados Unidos, 4.03 dólares; Finlandia, 195 marcos; Suiza, 17.35 francos; Suecia, 16.90 coronas; España, pesetas preferidas, 37.25 vendedor y 40.50 vendedor, Japón, 14.50 yens; Argentina, 17.015 pesos argentinos; Portugal, 100 escudos.

CAMBIOS EN NUEVA YORK

NUEVA YORK, 27 de Dic. — (U. P.). — Cotizaciones de los cambios de hoy al cierre:

Canadá, 0.86 3|8 drs. por dólar; Italia, 5.05 centavos por lira; Japón, 23.46 centavos por yen; Suecia, 23.855 centavos por corona; Suiza, 23.215 centavos por franco; Libra esterlina al contado, 4.04 dólares por libra esterlina; Argentina, 29.78 centavos por peso; Argentina, 23.65 centavos por peso (no oficial), Brasil, 5.15 centavos por milreis: Chile, 3.50 centavos por peso; Perú, 1.600 dólares por libra peruana; Porutgal, 4.00 centavos por escudo.

CAMBIO LIBRE

BUENOS AIRES, 27 de Dic. — (U. P.).— Cotizaciones del cambio libre:

(Comprador): Dólar, 4.22; libra esterlina, 9.60; cien francos franceses, 5.30; cien liras, 10.20; (Vendedor): Dólar, 4.25; libra esterlina, 10.20; cien francos franceses, 5.70; cien liras 14.70.

BONOS CHILENOS

LONDRES, 27 de Diciembre.— (U. P.). — Los bonos del siete un medio por ciento de emisión de 1922, se cotizaron a razón de 13. Y los del seis por ciento de emisión de 1926, se cotizaron a razón de 13.

PLATA

LONDRES, 27 de Diciembre. — (U. P.). — La plata en barras, se cotizó en este mercado a los siguientes precios:

Al contado, 23 1|8 peniques por onza. A dos meses, 23 1|16 peniques por onza.

ANGLO CHILEAN NITRATE

NUEVA YORK, 27 de Dic. — (U. P.). — Los bonos de la Anglo Chilean Nitrate y Co. del 4 1|2 por ciento de emisión de 1967, se cotizaron a razón de 31 3|4 dólares.

LAUTARO NITRATE

LONDRES, 27 de Diciembre. — (U. P.). — Las acciones ordinarias letra (A), de la Lautaro Nitrate y Co., se cotizaron a razón de 2 chelines y seis peniques.

DEBENTURES

LONDRES, 27 de Diciembre. — (U. P.). — Al cierre de los debentures del 5 % de la Corporación de Ventas del Salitre y Yodo, se cotizaron a razón de 72 1|2.

METALES

LONDRES, 27 de Diciembre. — (U. P.). — He aquí las únicas operaciones en el mercado de los metales:

Estaño, se cotizó de libra 256 1|2 a 257; tres meses, libra 259 3|4 a 260, cerrando 256 3|4. Se vendieron 50 toneladas.

NUEVA YORK, 27 de Dic. — (U. P.). — Al cierre de las operaciones en el mercado de los metales, los precios quedaron como sigue en centavos por libra:

Estaño: diciembre, ya termino; enero (1941), 49.35; febrero (1941), 49.40; marzo (1941), 49.45; abril, 49.50; Tungsteno, 2.25; Bismuto, 1.25; Cinc, 7.64, Plomo, 5.50; Cobre, por tonelada (Blud Connecticut Valley). Interior, sostenido y su precio fué de 12. Exterior, sostenido y su cotización final fué de 10 1|2 a 11 3|4; Plata, 34.75 (centavos por onza).

NUEVA YORK, 27 de Dic. — (U. P.). — Al cierre de las operaciones en el mercado de metales, se registraron los siguientes precios, en centavos por libra:

Antimonio en barras, 99 % a 14; Bismuto en barras, 99 % a 1.25; Plata norteamericana, 99 % a 34.75 (centavos por onza).

LONDRES, 27 de Diciembre. — (U. P.). — Cotizaciones de los metales:

Mercurio, la botella (al contado); libras 54 1|2; Tungsteno, la unidad (al contado), 50 chelines; ; Bismuto, las 560 libras, 1.25 dólares.

ANTIMONIO

LONDRES, 27 de Diciembre. — (U. P.). — Cotizaciones del antimonio británico y extranjero en toneladas fueron las siguientes:

Antimonio británico, para entrega en bodega, al contado, libra 1.07 a 90 días, libra 1.07. Antimonio extranjero, para entrega en bodega, al contado, libra 98 a 90 días, libra 99.

CEREALES

CHICAGO, 27 de Diciembre. — (U. P.). — Cotizaciones de los cereales en dólares por bushel:

Trigo: mayo, 0.85 3|4; julio, 0.88 3|4; maíz: mayo, 0.61 3|4; julio, 0.61 1|2; avena: mayo, 0.36 1|4; julio, 0.32 1|4.

WINIPEG (CANADA), 27 de Diciembre. — (U. P.). — Cotizaciones de los cereales en dólares por bushel:

Trigo: diciembre, 0.73 1|4; mayo, 0.76 5|8; avena, diciembre 0.32 7|8; mayo, 0.32 7|8.

BUENOS AIRES, 27 de Dic. — (U. P.). — Cotizaciones de los cereales en nacionales al cierre de este mercado:

Trigo, 6.75; avena, 3.65; cebala, 2.75; maíz nuevo, no se cotizó; harina (tipo uno-cero los 70 kilogramos), 10.75; trigo (para entrega en enero 1941), no se cotizó.

AZUCAR

NUEVA YORK, 27 de Dic. — (U. P.). — Al cierre de las operaciones en el mercado del azúcar en bruto, se registraron los siguientes precios, en centavos por bolsa de cien libra, para entregas en las fechas que se indican:

Enero, 1.95; marzo, 1.98; mayo, 2.02.

NUEVA YORK, 27 de Dic. — (U. P.). — Al abrir el mercado del azúcar en bruto, se registraron los siguientes precios, en centavos por libra, para entrega en las fechas que se indican:

LINAZA

DULUTH, 27 de Diciembre. — (U. P.). — La linaza se cotizó en este mercado para entrega en dólares por bushel:

Mayo, a razón de 1.59 3|4, dólares por bushel.

WINIPEG (CANADA), 27 de Diciembre. — (U. P.). — La linaza se cotizó en este mercado para entrega en diciembre, a razón de 1.34 1|2 dólares por bushel.

CAUCHO

NUEVA YORK, 27 de Dic. — (U. P.). — Al cierre de las operaciones en el mercado del caucho en bruto, se registraron los siguientes precios, en centavos por libra:

Caucho en planchas, 20 3|4; Latex-creppe, fino, para entrega inmediata, 20 3|4; Latex-creppe, grueso, 20 3|4; Up-river, fino, para entrega en el lugar de la producción, 17 3|4; Up-river, fino, para entrega inmediata, 17 5|8.

CUEROS

NUEVA ORLEANS, 27 de Dic.— (U. P.). — Al cierre de las operaciones en el mercado de los cueros de frigoríficos, se registraron los siguientes precios, en centavos por libra, para entrega en las fechas que se indican:

Marzo (1941), 12.68; junio (1941), 12.48; septiembre (1941), 12.38; diciembre (1941), 12.28. Al contado, 9.25 nominal.

ALGODON

NUEVA YORK, 27 de Dic. — (U. P.). — Los precios fijados para el algodón, al cierre de este mercado, fueron los siguientes, en centavos por libra, para entrega en las fechas que se indican:

Al contado, 10.46; enero, 10.16; marzo, 10.26; mayo, 10.21; julio, 9.99; octubre, 9.46.

NUEVI ORLEANS, 27 de Dic.— (U. P.). — Al cierre de las operaciones en el mercado del algodón, se registraron los siguientes precios, en centavos por libra, para entrega en las fechas que se indican:

Enero, 10.19; marzo, 10.30.

LIVERPOOL, 27 de Dic. — (U. P.). — Al abrir el mercado del algodón, se registraron los siguientes precios, en peniques por libra, para entrega en las fechas que se indican:

Marzo, 8.13; mayo, no se cotizó; julio, 8.01; octubre, 7.92.

NUEVA YORK, 27 de Dic. — (U. P.). — A las 11 horas, en el mercado del algodón, se registraron los siguientes precios, en centavos por libra, para entrega en las fechas que se indican:

Al contado, 10.42; enero, 10.13; marzo, 10.23; mayo, 10.15; julio, 9.97; octubre, 9.44.

NUEVA YORK, 27 de Dic. — (U. P.). — Al abrir el mercado del algodón, se registraron los siguientes precios, en centavos por libra, para entrega en las fechas que se indican:

Enero, 10.12; marzo, 10.22; mayo, 10.15; julio, 9.99; octubre, 9.44.

LIVERPOOL, 27 de Dic. — (U. P.). — Al cierre de las operaciones en el mercado del algodón, se registraron los siguientes precios, en peniques por libra, para entrega en las fechas que se indican:

Al contado, 8.53; marzo, 8.18; mayo, 8.11; julio, 9.06; octubre, 7.94.

Precios de cierre de los valores cotizados en el mercado de ayer

BONOS

Munic. Stgo., 37 t.
D. Interna, 72 3|4 t.
Paviment. 7-1, 68 1|2 v.
Caja 6 3|4, 67 1|2 c.
Hipot. 6-1, 67 1|4 v.
Hipot. 8-1, 88 c.
Valp. 6-1, 70 1|2 t.
Debentures, 59 v.

BANCOS

Central, 1490 c.
Chile, 251 c.
Edwards, 125 tV.
Hipotecario, 200 c.
Italiano, 135 c.

MINERAS

Andacollo, 4 c.
Cerro Gde., 18 vc.
Chañaral, 5 cp.
Disputada, 38 5|8 tm.
Lota, 33 1|4 cp.
Espinos, 1 1|2 v.
Merceditas, 3 v.
Patiño, 272 vp.
Punitaqui, 24 5|8 cp.
Schwager, 84 3|4 cp.
Tocopilla, 39 cp.

GANADERAS

T. del Fuego, 270 tp.

INDUSTRIALES

Alcoholes, 10 5|8 cm.
Catres, 47 1|2 tm.
Caupolicán, 37 cp.
C. Melón, 97 cp.
C. Melón, N|E, 83 1|2 tp.
Cerveza, 93 cp.
Copec, 22 3|4 cp.
Cristales (X.D), 25 1|2 vp.
Dropa, 93 m.
Electr. Ind., 32 3|4 tc.
Electro Met., 21 vc.
Fiap, 28 1|2 tc.
Gas Stgo., 28 1|2 tc.
Gas Stgo., 61 c.
L. Penco, 25 1|2 cp.
Mademsa, 21 1|2 vc.
Mecánica I., 79 tp.
Papeles y C., 36 1|4 cp.
Paños Tomé, 40 1|2 cc.
P. Concepción, 28 1|4 cm.
P. de Lobos, 87 tV.
Ref. de Viña, 87 cm.
Tabacos, 118 tc.
Tej. Salto, 30 vc.
Uniformes, 27 3|4 vp.
Vapores, 128 1|2 cp.
Vidrios, 19 1|4 cm.

Diferencias de precios con relación a los del día anterior

De 32 títulos, subieron 19 y bajaron 13

SUBIERON

Bonos

Deuda Int., de 71 1|2 a 72 3|4.
Hip. Valp., 6-1 de 69 a 70 1|2.

Bancos

Chile, de 248 a 251.

Ganaderas

T. del Fuego, de 266 a 270.

Mineras

Lota, de 33 a 33 1|4.
Punitaqui, de 24 1|2 a 24 5|8.
Schwager, de 81 1|2 a 84 3|4.

Industriales

Alcoholes, de 10 1|4 a 10 5|8.
Catres, de 46 a 47 1|2.
C. Melón, de 96 a 97.
C. Melón N. E., de 80 1|2 a 83 1|2.
Cervecerías, de 92 a 93.
Copec, de 22 1|4 a 22 3|4.
Fiap, de 28 a 28 1|2.
Papeles y Cartones, de 36 a 36 1|4.
Paños Tomé, de 28 a 28 1|4.
Pta. de Lobos, de 84 a 87.
Vapores, de 124 1|2 a 128 1|2.
Vidrios Pls., de 19 a 19 1|4.

BAJARON

Bonos

Hip. 6-1, de 68 a 67 1|2.

Mineras

C. Grande, de 18 1|4 a 18.
Chañaral, de 5 1|2 a 5.
Disputada, de 39 a 38 5|8.
Patiño, de 273 a 272.
Tocopilla, de 39 1|4 a 39.

Industriales

Tj. Caupolicán, de 37 1|4 a 37.
Cristalerías, de 28 a 25 1|2 Ex. Div.
Gas Stgo., de 61 1|2 a 61.
Lozas Penco, de 25 3|4 a 25 1|2.
Mec. Industrial, de 80 a 79.
Tabacos, de 119 a 118.
Tej. El Salto, de 30 1|2 a 30.

LA CERA DE FAMA MUNDIAL Poliflor UN PRODUCTO NUGGET-A.R. CUESTA MAS PERO DURA MAS

CB 89 C-B 1170 EMISORAS OTTO BECKER ONDA LARGA Y CORTA DE 25 METROS

TRANSMITE HOY LAS SIGUIENTES OFERTAS DEL DIARIO LA NACION

12.45 A 13 HORAS

VULCANIZACION NEUMATICOS. Avda. Matta 1135.
JUGUETES A PRECIOS MUY equitativos. Monjitas 792.
DRUVI. RELOJERO. ALAMEDA 773. Oficina 11.
FABRICA DE SERPENTINAS. Gorbea 2746.
APRENDA INGLES CORRECTAmente. Huérfanos 1235.
RADIOS ERLA, AMERICANA. Alameda 845.
PILADE MASSA. EXPOSICION 796
CASA BATALLA. PROVIDENCIA 1309.
JUGUETES NACIONALES. ESMERALDA 875.
RADIO PHILCO. JOFRE LTDA. Ahumada 200.

22 A 22.15 HORAS

DEMOLICION. GENERAL BUSTAMANTE 772.
COMPRE SUS SOMIERES. DELICIAS 1789.
HOTEL Y QUINTA "DIANA". León XIII 295.
ENFERMOS MORALES, QUIROmántica. Pinto 1668.
GRAN OCASION EN PIELES. República 642.
RELOJERIA "EL FARO". Bascuñán 15.
AUTOMOVILISTA. RUEDAS DE alambre. Bulnes 3-B.
BAILES MODERNOS. COMPAÑIA 1770.
LAZO VILLACURA. PERMANENTE aceite. Puente 362, altos.

KALEIDOSCOPIO FIGURAS CÉLEBRES Y HECHOS FAMOSOS POR WALT. MILLAR

DON JOSE MIGUEL CARRERA.- (17)

Carrera no solamente encaminaba la colonia a la independencia absoluta, también impulsaba la instrucción general por distintos medios. Se crearon escuelas, estableciendo que la enseñanza primaria sería absolutamente gratuita. Fundó el Instituto Nacional, inaugurado en agosto de 1813, cuyo local estaba ubicado en la manzana que hoy ocupa el Congreso, y para completar esta obra educativa, dispuso también la creación de una biblioteca pública. En esa época no había imprenta en Chile, ni aún se permitía introducir libros impresos, fuera de aquellos que convenían a los gobiernos coloniales. Un comerciante extranjero, Mateo Arnaldo Havel, radicado en Santiago y parcial resuelto de los patriotas, trajo de Estados Unidos, por encargo de Carrera, la primera imprenta que vino a Chile, con todos sus materiales y hasta con tipógrafos y, una vez instalada, Carrera resolvió publicar un periódico que prestigiara su política.
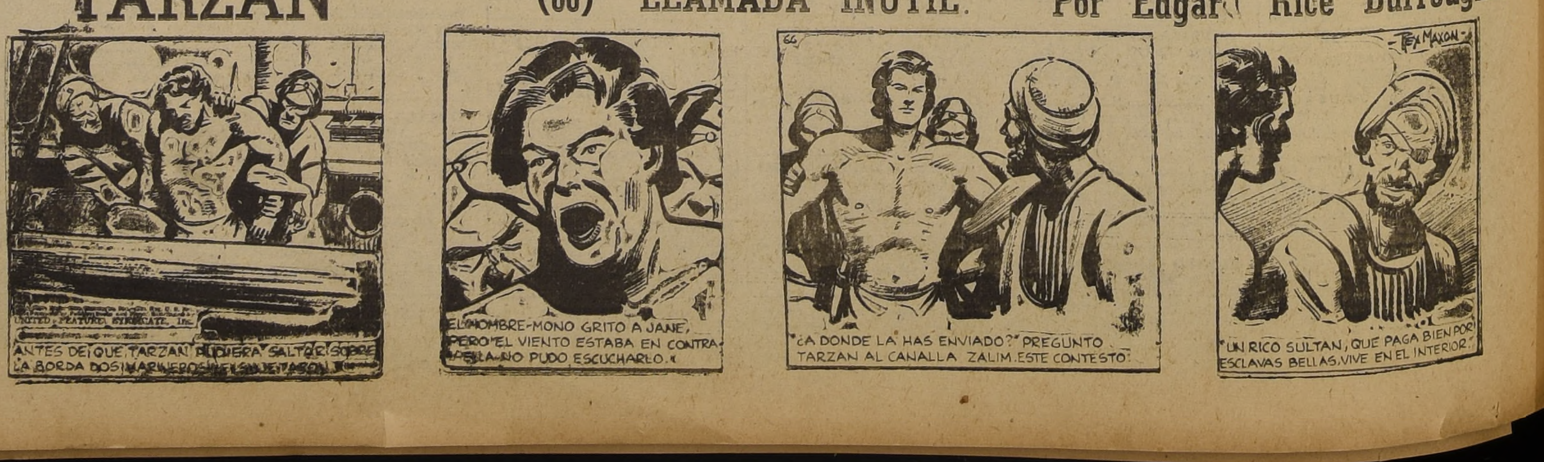
TARZAN (66) LLAMADA INUTIL. Por Edgar Rice Burroughs.